Gmina Mszczonów po pandemicznym doświadczeniu roku 2020 *str. 10*

Mszczonów nagrodzony za Spis Rolny *str. 12*

Mszczonowianie oddali hołd ofiarom stanu wojennego *str. 15*

Powstańcy styczniowi wiecznie żywi w naszej pamięci *str. 33*

MERKURIUSZ MSZCZONOWSKI

Gminny Biuletyn Informacyjny

styczeń 2021 / nr 1 (300)

POCZĄTEK ROKU NA ZIEMI MSZCZONOWSKIEJ

ISSN:1730-8186 Egzemplarz bezpłatny

Gminne inwestycje 12

Ostatnie pożegnanie śp. Jacka Zielonki 19

Do kosza wrzucają piłki i... pasję! 24

Spis treści

Z obrad XXVII i XXVIII sesji Rady Miejskiej w Mszczonowie 4

Wspólne posiedzenie Komisji Rady Miejskiej w Mszczonowie 9

Gmina Mszczonów po pandemicznym doświadczeniu roku 2020 10

Mszczonów nagrodzony za Spis Rolny 12

Gminne inwestycje 12

Mszczonów coraz bardziej zielony 14

Mszczonowianie oddali hołd ofiarom stanu wojennego 15

Ostatnie pożegnanie śp. Jacka Zielonki 19

Do kosza wrzucają piłki i... pasję! 24

ODESZLI... 24

Mimo wyniku to był dobry mecz 27

Tak minął strzelecki rok 2020 30

Powstańcy styczniowi wiecznie żywi w naszej pamięci 33

W Puszczy Bolimowskiej zapłonęły znicze pamięci 34

Mszczonów i jego okolice podczas Powstania Styczniowego oraz w okresie poprzedzającym największy polski zryw narodowowyzwoleńczy 34

Historia braci Wilskich - bohaterowie powstania roku 1863 41

Mszczonowskie SKO z nagrodą 42

Dzień Babci i Dzień Dziadka 42

Nudna matematyka? Nie w osuchowskiej szkole! 43

Matematyczny sukces ucznia osuchowskiej szkoły 44

KOMUNIKAT

W związku z rozprzestrzenianiem się koronawirusa
WSTRZYMUJE SIĘ PRZYJĘCIA INTERESANTÓW W URZĘDZIE MIEJSKIM W MSZCZONOWIE DO ODWOŁANIA.

URZĄD OTWARTY
PN. - PT.
W GODZINACH
8:00-16:00

Bezpośrednie spotkanie z urzędnikiem w ratuszu będzie możliwe w przypadku spraw pilnych, po uprzednim umówieniu się telefonicznym.

WAŻNE KONTAKTY

BIURO PODAWCZE
tel. 46 858 28 20

DOWODY, MELDUNKI
tel. 46 858 28 28

URZĄD STANU CYWILNEGO
tel. 46 858 28 29

PODATKI, OPŁATY
tel. 46 858 28 24,
46 858 28 22,
46 858 28 68

ZARZĄDZANIE DROGAMI
tel. 46 858 28 52

MIEJSCOWE PLANY ZAGOSPODAROWANIA PRZESTRZENNEGO
tel. 46 858 28 55

GOSPODARKA ODPADAMI, REJESTRACJA DZIAŁALNOŚCI GOSPODARCZEJ
tel. 46 858 28 31

Sesja Rady Miejskiej

Z obrad XXVII sesji Rady Miejskiej w Mszczonowie

W środę, 16 grudnia 2020 roku, odbyła się XXVII sesja Rady Miejskiej w Mszczonowie, podczas której podjęto uchwały w sprawie m.in. przyjęcia uchwały budżetowej na 2021 r., utworzenia Klubu Senior + oraz odwołania i powołania nowego skarbnika gminy. Spotkanie poprowadził Przewodniczący Rady Miejskiej Łukasz Koperski.

Przed rozpoczęciem obrad w trybie zdalnym głos zabrał Jakub Lisiecki, redaktor naczelny „Monitora Rynkowego" oraz „Monitora Biznesu", niezależnych dodatków do „Rzeczpospolitej' i „Gazety Prawnej". Tytuły te już od 10 lat realizują program „Symbol", promujący samorządy, przedsiębiorstwa, instytucje i inne podmioty, które „zmieniają świat na lepsze". W ramach tegorocznej, jubileuszowej edycji, kapituła, w skład której wchodzi także Jakub Lisiecki, postanowiła uhonorować gminę Mszczonów specjalnym wyróżnieniem – tytułem „Symbol Dekady 2011-2020". Z uwagi na ograniczenia nie odbyła się uroczysta gala podsumowująca, stąd redaktor przyjechał do burmistrza Józefa Grzegorza Kurka, by osobiście wręczyć pamiątkową tabliczkę.

W uzasadnieniu tego wyróżnienia Jakub Lisiecki podkreślał, że Mszczonów jest „gminą znakomitą", która ma właściwe podejście zarówno do ludzi jak i do inwestorów. Podkreślał, że to właśnie wpłynęło na powstanie na tym terenie przedsięwzięć takich jak Suntago - największy zadaszony park wodny w Europie i Deepspot - najgłębszy basen dla nurków. Jakub Lisiecki powiedział, że kapituła nie mogła nie zauważyć tego, jak gmina dba o porządek, infrastrukturę oraz realizuje dalekosiężne wizje rozwoju. Zdaniem kapituły programu Mszczonów jest wzorem samorządności, na który od lat powołuj się nie tylko redakcja wspomnianych czasopism, ale także ludzie w całej Polsce. Jak podkreślał redaktor Lisiecki, nagroda jest wyrazem wysokiej pozycji naszej gminy w polskiej świadomości o samorządności. Na zakończenie życzył, by tytuł ten był dobrym znakiem na kolejny rok i kolejną dekadę.

Po wystąpieniu redaktora Lisieckiego głos zabrali również przedstawiciele mszczonowskiego samorządu. Przewodniczący Łukasz Koperski podziękował za otrzymane wyróżnienie, dobre słowa i gratulacje. Przypomniał, że nagroda ta jest szczególna, ponieważ przyznano ją w roku obchodzenia 30-lecia restytucji samorządności w Polsce. Z tej okazji przypomniał pokrótce tragiczną historię Mszczonowa, która nie oszczędziła również dawnego budynku ratusza.

Burmistrz Józef Grzegorz Kurek podkreślił, że każde miasto w Polsce chciałoby mieć na swoim terenie Suntago czy Deepspot. Włodarz podkreślał, że przyciągnięcie takich inwestycji udało się, bo mieszkańcy zawsze wybierali zgodę i ludzi nakierowanych na rozwój.

Podjęte uchwały

Plan finansowy gminy na 2021 rok omówiła naczelnik Wydziału Finansowo-Budżetowego Aneta Ciechańska-Gołyńska. Zaplanowane dochody wyniosą 93 643 436,00 zł a wydatki – 99 786 755,00 zł, co oznacza deficyt w kwocie 6 143 319,00 zł. Pozytywną opinię o projekcie budżetu wydała Regionalna Izba Obrachunkowa. Przewodniczący Łukasz Koperski podkreślał, że w trakcie wspólnych obrad Komisji wszyscy członkowie jednogłośnie poparli przedstawiony plan finansowy gminy na przyszły rok.

Burmistrz Józef Grzegorz Kurek poinformował, że rząd nie przekazał samorządowi ani złotówki na inwestycje, ponieważ środki były dystrybuowane zgodnie z sympatiami politycznymi. Włodarz podkreślił, że wszystkie plany zostaną zrealizowane pomimo to, ale niektóre działania będą z konieczności rozłożone na dwa lata.

Przewodniczący Łukasz Koperski podkreślił, że budżet gminy w ostatnich latach znacznie się powiększył, co napawa optymizmem na przyszłość. Obecne problemy, związane głównie z sytuacją pandemiczną, uznał za przejściowe. Prawie stumilionowy budżet w przypadku gminy wielkości Mszczonowa to zdaniem przewodniczącego doskonały wynik, do którego przyczynili się nie tylko samorządowcy i urzędnicy, ale także mieszkańcy. W ramach podsumowania prowadzący obrady Łukasz Koperski mówił, że obecna dobra kondycja finansowa to efekt długoletniej strategii i pionierskich pomysłów wszystkich kadencji Rady oraz burmistrza Kurka.

Wiceprzewodniczący Waldemar Suski dopytywał o wpływy z podatków PIT i CIT a także wielkość funduszu sołeckiego i porównanie ich obecnej wartości z danymi z lat poprzednich. Naczelnik Aneta Ciechańska-Gołyńska poinformowała, że dochody z tytułu CIT zaplanowano na bazie wykonania w roku bieżącym a z PIT – na podstawie danych z Ministerstwa Finansów dotyczących b.r. Wysokość funduszu sołeckiego w 2021 roku będzie najwyższa w historii. Skarbnik Jadwiga Barbulant zauważyła, że początkowo fundusz sołecki był o wiele niższy i systematycznie wzrasta a jego wysokość jest związana ze wzrastaniem dochodów bieżących.

Aneta Ciechańska-Gołyńska zaprezentowała także uchwałę dotyczącą zmian w Wieloletniej Prognozie Finansowej, czyli długofalowej strategii ściśle powiązanej z corocznymi budżetami. Bieżąca dotyczy lat 2021-2027 i zawiera m.in. założenia wysokości przyszłych dochodów i wydatków a także wykaz planowanych do realizacji inwestycji.

O planach utworzeniu Klubu Senior + zebranym opowiedziała Ilona Lutomska z MOPS Mszczonów. Będzie to drugi tego typu obiekt w mieście, tym razem

zlokalizowany przy parafii św. Ojca Pio. Podobnie jak Klub położony na osiedlu Dworcowa III, także i ten będzie podlegał Miejskiemu Ośrodkowi Pomocy Społecznej. Jego członkami będą mieszkańcy w wieku minimum 60 lat.

Przewodnicząca Komisji Oświaty i Spraw Społecznych Barbara Gryglewska podkreślała znaczenie już istniejącego Klubu Seniora dla nestorów oraz pochwaliła pomysł utworzenia domu dziennego pobytu, który jest niezwykle potrzebny.

Wiceprzewodniczący Rady Waldemar Suski docenił wysoki poziom wykończenia pomieszczeń na nowy Klub Senior +. Prowadzący obrady Łukasz Koperski podziękował wszystkim, którzy przyczyniają się do realizacji takich działań. Zauważył, że w ten sposób oferta rekreacyjno-kulturalna jest już skierowana do wszystkich grup wiekowych. Przy okazji podziękował także dwóm stowarzyszeniom nestorów, które działają w Mszczonowie – Klubowi Seniora „Złota Jesień" i rejonowemu oddziałowi Polskiego Związku Emerytów, Rencistów i Inwalidów - oraz pracownikom MOK prowadzącym Uniwersytet Trzeciego Wieku.

Propozycja kosztów wynajmu powierzchni w Szkole Podstawowej im. J. A. Maklakiewicza w Mszczonowie była kolejnym tematem poruszonym w tym punkcie obrad a zebranych zapoznała z nim główna księgowa Centrum Usług Wspólnych Barbara Musiej.

Następny przedstawiony w trakcie sesji dokument dotyczył wyznaczenia obszaru i granic Mszczonowa a omówił go Piotr Nowakowski. Poinformował zebranych, że uchwała ta uzyskała pozytywną opinię Państwowego Gospodarstwa Wodnego Wody Polskie. Nowe prawo wodne wymusiło wyznaczenie nowych obszarów i granic aglomeracji. W projekcie uchwały zawarto informacje dotyczące m.in. sieci kanalizacyjnej oraz planów jej rozbudowy, systemu gospodarki ściekowej, ochrony ujęć wody i przyrody.

Zgoda na zbycie nieruchomości była przedmiotem kolejnej uchwały, zaprezentowanej przez naczelnik Wydziału Rozwoju Gospodarczego Taidę Sochańską. Działka ta położona jest w Mszczonowie i docelowo przeznaczona jest pod budowę obiektów produkcyjnych, magazynów, zabudowy usługowej itp.

Uchwałę dotyczącą odwołania skarbnika gminy zebranym przedstawił burmistrz Józef Grzegorz Kurek. Powodem takiej sytuacji jest przejście na emeryturę dotychczas piastującej tę funkcję Jadwigi Barbulant. Korzystając z okazji włodarz podziękował ustępującej skarbnik i zapewnił, że pozostanie ona członkiem mszczonowskiej, samorządowej rodziny i będzie współpracować jako audytor, kontrolując finanse jednostek.

Jadwiga Barbulant podziękowała za zaufanie, które czuła przez cały czas sprawowania funkcji skarbnika, czyli od 1 marca 2003 r., oraz umożliwienie osobistego rozwoju, zdobycia wiedzy i doświadczenia. Powiedziała również, że Mszczonów od razu po przybyciu do miasta zrobił na niej wspaniałe wrażenie. Podkreślała, że w czasie pełnienia przez nią funkcji wraz burmistrzem pięciokrotnie powiększyli budżet gminy. Na zakończenie swojego wystąpienia złożyła życzenia władzom samorządowym i mieszkańcom a także przekazała symboliczny, „złoty klucz do skarbca" swojej następczyni Anecie Ciechańskiej-Gołyńskiej.

Głos w tym punkcie obrad zabrał również przewodniczący Łukasz Koperski, który podkreślał, że jest to dla niego bardzo wzruszający moment, ponieważ od samego początku pełnienia przez nią funkcji skarbnika, miał szczęście współpracować z Jadwigą Barbulant. Nie zabrakło, oczywiście, kilku wspomnień z tego okresu oraz podsumowań. Przewodniczący podziękował za wieloletnią współpracę z radnymi wszystkich kadencji od 2003 r.

Radna Barbara Gryglewska przyłączyła się do słów swojego poprzednika i wspominała, jak poznała ustępującą skarbnik. Następnie podziękowała Jadwidze Barbulant za takt, kulturę i wiedzę a także cierpliwość do wyjaśniania radnym ekonomicznych zawiłości. Radny Mirosław Wirowski również przyłączył się do podziękowań dla ustępujących skarbnik, podkreślając, że od samego początku współpracy doceniał jej profesjonalizm i wiedzę. Przypomniał powiedzenie mówiące o tym, że „pieniądze lubią ciszę" i to, jak doskonale Jadwiga Barbulant realizowała je w praktyce, zachowując spokój i klasę w każdej sytuacji. Docenił także wiedzę i sposób jej przekazywania innym, przystępnie i rzeczowo. Radny Wirowski wyraził także zadowolenie z pozostania ustępującej skarbnik w Urzędzie na stanowisku konsultantki. Na zakończenie życzył jej wielu sukcesów zawodowych.

Z wnioskiem o powołanie nowego skarbnika gminy, Anety Ciechańskiej-Gołyńskiej, do radnych zwrócił się burmistrz Józef Grzegorz Kurek, przedstawiając wykształcenie i doświadczenie kandydatki. Obecna naczelnik Wydziału Finansowo-Budżetowego nową funkcję przejmie z końcem roku.

Radna Barbara Gryglewska podkreślała silny związek przyszłej skarbnik z Ziemią Mszczonowską, na której się wychowała. Złożyła także Anecie Ciechańskiej-Gołyńskiej najlepsze życzenia na kolejny etap kariery „w krainie liczb". Nominowana na stanowisko skarbnika naczelnik podziękowała za pozytywne przyjęcie kandydatury i zaufanie. Słowa wdzięczności skierowała również pod adresem burmistrza, który 20 lat wcześniej przyjął ją do swojej kadry. Podkreślała, że przez dwie dekady współpracy z włodarzem, jego zastępcami i całą Radą mogła zdobywać wiedzę i doświadczenie oraz z roku na rok poszerzać swoje kwalifikacje. Obiecała zrobić wszystko, by nie zawieść okazanego zaufania.

Po zatwierdzeniu obydwu uchwał przewodniczący Łukasz Koperski oraz burmistrz Józef Grzegorz Kurek wręczyli kwiaty ustępującej i przyszłej skarbnik gminy.

Gminny program profilaktyki i rozwiązywania problemów alkoholowych oraz przeciwdziałania narkomanii i przemocy

w rodzinie omówiła Elżbieta Szaforska, koordynator Gminnej Komisji Rozwiązywania Problemów Alkoholowych. Przedłożony do zaopiniowania dokument zawiera m.in. główne cele programu, podstawowe zadania GKRPA oraz wykaz planowanych działań profilaktycznych.

Radna Barbara Gryglewska pytała o nasilenie przemocy w rodzinie w okresie pandemii, związanym ze społeczną izolacją. W odpowiedzi Elżbieta Szaforska poinformowała, że zjawisko to wzrasta, szczególnie w powiązaniu z nadużywaniem alkoholu.

Zaciągnięcia pożyczki długoterminowej z Wojewódzkiego Funduszu Ochrony Środowiska i Gospodarki Wodnej w Warszawie dotyczył kolejny dokument, przedstawiony przez Anetę Ciechańską-Gołyńską. Dodatkowe środki będą wykorzystane na realizację inwestycji o nazwie „Budowa kanalizacji sanitarnej na osiedlu Tarczyńska". Druga uchwała omówiona przez naczelnik podejmowała temat ustalenia wykazu i planu finansowego niezrealizowanych kwot wydatków niewygasających z upływem roku 2020.

Działalność burmistrza, interpelacje, wolne wnioski

W okresie pomiędzy sesjami włodarz gminy wydał sześć zarządzeń dotyczących m.in. zmian w bieżącym budżecie, ustalenia dodatkowego dnia wolnego w Urzędzie Miejskim za święto przypadające w sobotę, 26 grudnia oraz ogłoszenia konkursu dla organizacji pozarządowych.

Burmistrz poinformował, że zakończone zostały praktycznie wszystkie zadania inwestycyjne. Zgromadzeni dowiedzieli się także o postulacie uczniów miejskiej szkoły podstawowej, którzy zwrócili się z prośbą do włodarza o wybudowanie skateparku przy mszczonowskiej placówce. Burmistrz przychylił się do tego wniosku i obiekt taki powstał w mieście. Włodarz podsumował także 2020 rok, zakłócony przez ograniczenia związane z zagrożeniem koronawirusem.

Radny Mirosław Wirowski złożył interpelację dotyczącą poprawy bezpieczeństwa na ul. Maklakiewicza, w której wnioskował o wykonanie wyniesienia spowalniającego ruch. Podkreślał również, że przy arterii tej zlokalizowane są ważne obiekty: cmentarze, ośrodek zdrowia oraz budynek liceum ogólnokształcącego. Radny postulował także o montaż oświetlenia na rogu ulic Rolniczej i Grójeckiej.

Radny Marek Baumel swoją interpelacją wyraził prośbę mieszkańców osiedla przy ul. Spokojnej. Postulowali oni zainstalowanie ławek na odcinkach prowadzących do strategicznych miejsc w mieście. W swojej drugiej interpelacji radny poinformował o zgłaszanym przez mieszkańców braku spójności oznakowania dróg na terenie miasta, które jest miejscami niejasne lub wprowadza w błąd, np. na skrzyżowaniu przy obiekcie Term. Prosił o zweryfikowanie oznaczeń drogowych.

Rady Mirosław Wirowski w ramach uzupełnienia swojej interpelacji podkreślał, że we wskazanym miejscu jest bardzo ciemno, co utrudnia widoczność prowadzącym pojazdy. Jego zdaniem jedna lampa rozwiązałaby istniejący problem.

W odpowiedzi włodarz gminy powiedział, że problemy z oznakowaniem są często związane z chuligańskimi wybrykami, które wprowadzają zamieszanie w ruchu drogowym. Poinformował także o konieczności zamontowania dodatkowych kamer w przykościelnym parku, ponieważ nowy amfiteatr już stał się obiektem aktów dewastacji. Burmistrz obiecał zrealizować postulaty z interpelacji najszybciej jak to będzie możliwe.

Radny Mirosław Wirowski rozpoczynając punkt wolnych wniosków odniósł się do relacji z sesji, która odbyła się w dniu 28 października br., zamieszczonej w „Merkuriuszu Mszczonowskim". W związku z lekturą tego tekstu zwrócił się o rzetelne i prawdziwe przekazywanie swoich wypowiedzi na łamach biuletynu. Ta, do której miał zastrzeżenia, dotyczyła nowego herbu Mszczonowa. Radny Mirosław Wirowski szczegółowo przedstawił swoje obiekcje.

Przewodniczący Łukasz Koperski dodał, że w trakcie wcześniejszych obrad zwrócił się do Gminnego Centrum Informacji o przygotowanie informacji odnośnie procedury i działań związanych z wizerunkiem herbu Mszczonowa. Poinformował, że obecnie dokumenty te są gromadzone przez dyrekcję i pracowników wspomnianej jednostki.

Radny Robert Głąbiński w nawiązaniu do postulatów mieszkańców, prosił o przyjrzenie się stanowi nawierzchni ulicy Północnej w Mszczonowie. Podkreślał, że wyjaśniał wnioskodawcom, że w 2021 r. zostanie zakończony projekt a w 2022 lub 2023 r. nastąpią prace zmierzające do powstania zupełnie nowej drogi. Burmistrz w odpowiedzi obiecał przyjrzeć się problemowi i zaradzić mu w miarę możliwości.

Radny Dariusz Olesiński, z racji tego, że zdalna sesja była ostatnią w tym roku a więc przedświąteczną, złożył wszystkim obecnym okolicznościowe życzenia bożonarodzeniowe i noworoczne. Do słów tych przyłączył się wiceprzewodniczący Waldemar Suski, który korzystając z okazji złożył swojemu przedmówcy życzenia imieninowe. Burmistrz Józef Grzegorz Kurek podziękował wszystkim za całoroczną współpracę i zgodę w budowaniu przyszłości Ziemi Mszczonowskiej. W wystąpieniu włodarza nie zabrakło również życzeń świątecznych i noworocznych.

Życzenia wszystkim zgromadzonym oraz mieszkańcom gminy złożyli także kolejno radni Krzysztof Krawczyk, Barbara Gryglewska, Mirosław Wirowski, Robert Głąbiński i Katarzyna Ciećwierska. Na zakończenie przewodniczący Łukasz Koperski podziękował burmistrzowi i kolegom radnym za ciepłe słowa a także wszystkim samorządowcom i pracownikom za całoroczną współpracę i zaangażowanie. Nie zabrakło także życzeń skierowanych do mieszkańców oraz członków samorządowej rodziny Ziemi Mszczonowskiej oraz krótkiego podsumowania mijających dwunastu miesięcy. Na tym zakończono ostatnią, tegoroczną sesję, która odbyła się w trybie zdalnym.

Dagmara Bednarek, GCI

Sesja Rady Miejskiej

Z obrad XXVIII sesji Rady Miejskiej w Mszczonowie

W środę, 27 stycznia 2021 roku, odbyła się XXVIII sesja Rady Miejskiej w Mszczonowie, podczas której zatwierdzono zmiany w budżecie gminy oraz Wieloletniej Prognozie Finansowej a także podjęto decyzję o udzieleniu pomocy finansowej powiatowi żyrardowskiemu. Spotkanie poprowadził Przewodniczący Rady Miejskiej Łukasz Koperski.

Podjęte uchwały

Zgodnie z zaplanowanym porządkiem obrad pierwszy z punktów merytorycznych dotyczył przekazania petycji według właściwości. Przedstawiła go mecenas związana z Urzędem Miejskim. Pismo, które wpłynęło do Rady Miejskiej, podejmowało tematykę szczepień przeciwko koronawirusowi. Autor dokumentu postulował, by RM podjęła uchwałę w sprawie równego traktowania przez władze publiczne osób, które chcą podać się iniekcji oraz uznała za zasadne, że Rząd RP powinien uzyskać pisemne gwarancje ze strony producentów szczepionek, że w przypadku jakichkolwiek powikłań powinien być gotowy do przyjęcia i poniesienia wszelkich kosztów prawnych i finansowych wystąpienia niepożądanych odczynów poszczepiennych. Zgodnie z postanowieniem Rady Miejskiej w Mszczonowie petycja zostanie przesłana do organu właściwego do jej rozpatrzenia, czyli do Prezesa Rady Ministrów Rzeczypospolitej Polskiej.

O zmianach w bieżącym budżecie opowiedziała zebranym online skarbnik gminy Aneta Ciechańska-Gołyńska. Przedstawiła także związane z nimi korekty w Wieloletniej prognozie Finansowej. Wszystkie te zmiany są związane m.in. z udzieleniem pomocy finansowej powiatowi żyrardowskiemu, którą pozytywnie zaopiniowali radni podczas połączonych obrad Komisji. Jak powiedziała skarbnik, zmniejszono również zapisany w budżecie koszt opracowania dokumentacji na modernizację budynku przy ul. Kościuszki 3, czyli dawnego komisariatu. W trakcie postępowania wpłynęły oferty zawierające cenę usługi niższą niż zakładano w planie finansowym gminy.

Aneta Ciechańska-Gołyńska przedstawiła również dwie uchwały, które dotyczyły udzielenia finansowej pomocy powiatowi żyrardowskiemu. Przekazane pieniądze zostaną wykorzystane na utworzenie nowych linii komunikacyjnych – z Mszczonowa do Grójca i Grodziska Mazowieckiego. Wartość łącznego wsparcia to ponad 35 tys. zł.

Wiceprzewodniczący Waldemar Suski przypomniał, że w trakcie połączonych obrad Komisji pytał o częstotliwość planowanych kursów. W trakcie sesji podziękował za szybkie przesłanie rozkładów jazdy, ponieważ radni otrzymali je już dzień po wspomnianym spotkaniu RM.

Radny Ryszard Stusiński poparł pomysł finansowego wsparcia dla powiatu w celu utworzenia nowych linii komunikacyjnych. Jego zdaniem stworzenie takich połączeń jest bardzo potrzebne, nie tylko w okresie pandemii.

Przewodniczący Łukasz Koperski dopytywał, czy rozkład nowych linii komunikacyjnych został już udostępniony mieszkańcom. Radny Andrzej Osiński pytał, czy w związku z dotowaniem transportu publicznego gmina otrzyma jakąś rekompensatę finansową od władzy centralnej, która deklarowała wspieranie samorządów w tym zakresie. Burmistrz Józef Grzegorz Kurek poinformował, że PKS umieścił rozkłady na przystankach autobusowych. Obiecał również sprawdzić, czy zostały one nadesłane, by można je było zamieścić na stronie internetowej. Włodarz wyjaśnił, że omawiane połączenia nie są tak naprawdę nową linią a ratowaniem tych, które były dla przewoźnika nierentowne i miały zostać zlikwidowane. Przypomniał, że transport publiczny jest zadaniem powiatu. Rząd swoje dotacje przekazuje bezpośrednio przewoźnikowi. Powodem udzielania wsparcia jest brak funduszy w powiecie, którymi powinien pokryć pozostałe koszty linii komunikacyjnych. Następnie przewodniczący Łukasz Koperski poinformował, że w międzyczasie uzyskał z GCI zapewnienie, że rozkłady jazdy są zamieszczone na gminnej stronie internetowej i na bieżąco aktualizowane.

Radny Andrzej Osiński pytał o koszt dotacji od gminy do 1 km transportu publicznego w ramach tych połączeń. Skarbnik poinformowała, że wydatki na komunikację z Grodziskiem Mazowieckim ponoszą trzy gminy i nie jest w stanie w tym momencie określić, jaka dokładnie kwota przypada na kilometr na samorząd Mszczonowa. Włodarz powiedział, że jeśli dobrze pamięta to jest to dopłata ok. 3 zł do kilometrogodziny. Zapewnił, że szczegółowe dane zostaną przekazane radnym w najbliższym czasie.

Działalność burmistrza

W okresie pomiędzy sesjami włodarz gminy wydał siedem zarządzeń dotyczących m.in. odwołania gminnego biura do spraw Spisu Rolnego oraz przekazania środków trwałych do ZGKiM. Burmistrz poinformował, że poważnej zmianie uległy

przepisy dotyczące zamówień publicznych. Powiedział także, że w tym roku GUS przeprowadzi Narodowy Spis Powszechny i Mieszkań, który rozpocznie się 1 kwietnia. Zebrani dowiedzieli się także, że został rozstrzygnięty przetarg na samochód-drabinę strażacką dla OSP Mszczonów. Niestety, termin jej dostarczenia to 3-4 miesiące, ponieważ musi wcześniej przejść wszystkie badania i testy wymagane przez prawo.

Burmistrz poinformował również, że na terenie gminy prowadzone są już szczepienia przeciwko koronawirusowi. W obecnej fazie dotyczą one osób starszych. Gmina będzie realizować dowóz na szczepienie osobom niepełnosprawnym, które nie będą w stanie same zapewnić sobie transportu.

W związku z planami budowy Centralnego Portu Komunikacyjnego włodarz poinformował, że Mszczonów stanie się w przyszłości ważnym węzłem komunikacyjnym.

15 stycznia pracę zakończył Komendant Powiatowy Policji Arkadiusz Zgieb. Chwilowo obowiązki kierowania jednostką przejęła jego dotychczasowa zastępczyni, Edyta Marczewska.

Radny Mirosław Wirowski prosił o wyjaśnienie krążących informacji dotyczących tego, że w gminnych punktach szczepień przeciwko koronawirusowi rejestrują się osoby spoza tego terenu. Burmistrz odpowiedział, że jest to prawda, ponieważ podczas zapisów na iniekcje pacjent zostaje skierowany tam, gdzie szczepionka jeszcze jest dostępna; często do bardzo oddalonych miejscowości.

Radny Andrzej Osiński pytał o miejsce przebiegu nowej trasy, związanej z powstawaniem CPK. Włodarz wyjaśnił, że nie ma jeszcze wytyczonej dokładnej linii a jedynie korytarz o szerokości 5 km, w którym arteria będzie się znajdować. Radny Osiński sugerował więc, by zachowano węzeł w Chudolipiu. Burmistrz powiedział, że jest przekonany, iż będzie on przewidziany w projekcie.

Interpelacje, zapytania, wolne wnioski

Pierwsza z wniesionych interpelacji została zgłoszona przez radnego Marka Baumela. Dotyczyła ona zamontowania oświetlenia ulicznego na ul. Granicznej. Prośbę tę radny wystosował na wniosek mieszkańców tego rejonu. W swojej interpelacji pytał o możliwość zamontowania oświetlenia i ewentualny termin wykonania takiej pracy.

Kolejną interpelację złożył przewodniczący Łukasz Koperski a jej tematem był problem długotrwale zajętych miejsc parkingowych i zablokowanych wjazdów do posesji położonych przy ul. Nowy Rynek i Sienkiewicza. Sprawa ta była do radnego zgłaszana wielokrotnie przez mieszkańców i przedsiębiorców. Przewodniczący apelował więc o ustawienie znaków, które ograniczałyby czas postoju w tej okolicy. Podkreślał, że przebudowując miasto trzeba zawsze mieć na uwadze konieczność zapewnienia wystarczającej liczby miejsc parkingowych.

Radny Mirosław Wirowski poparł interpelację przewodniczącego i proponował ograniczenie postojowe do pół godziny. Wiceprzewodniczący Marek Zientek poruszył dwie kwestie dotyczące sołectwa Strzyże. Pierwsza dotyczyła oświetlenia przy ul. Królewskiej, którego zamontowanie jest przez mieszkańców postulowane od lat podczas zebrań. Radny Zientek apelował, by lampy zainstalować chociaż na części tej dość długiej arterii. Wiceprzewodniczący pytał także o wzmożony ruch samochodowy przy posesji, na której kiedyś miał być zlokalizowany dom opieki w Strzyżach. Przewodniczący zasugerował, by pierwsza kwestia stała się przedmiotem pisemnej interpelacji radnego Zientka a o odpowiedź w temacie drugiej poprosił burmistrza Mszczonowa. Włodarz powiedział, że przy rozproszonej zabudowie samorząd nie jest w stanie oświetlić każdej posesji w gminie. Ulica Królewska w Strzyżach ma 1,5 km a na stałe mieszkają przy niej dwie rodziny. Reszta to osoby, które zatrzymują się tam czasowo. Koszt oświetlenia arterii o takiej długości to 150-200 tys. zł. Burmistrz powiedział, że ma pomysł, jak rozwiązać problem z niedoświetleniem wspomnianych dwóch posesji. Włodarz powiedział, że jeżeli wspomnianą posesję przejęła jakakolwiek firma, to nie ma możliwości stworzenia tam niczego poza domem mieszkalnym lub opieki, ponieważ uniemożliwiają to zapisy miejscowego planu zagospodarowania przestrzennego dla tego terenu. Żadna inna działalność nie jest tam więc dozwolona.

Wiceprzewodniczący Marek Zientek apelował o oświetlenie ulicy przy czterech gospodarstwach, którym samorząd obiecał to w 2019 r. i nie można się z tego wycofać. Obiecał też wytłumaczyć mieszkańcom sprawę dotyczącą posesji, mającej mieścić dom opieki. Włodarz gminy przypomniał, że podczas zebrania nie padły żadne zapewnienia dotyczące oświetlenia ul. Królewskiej a jedynie obiecano przyjrzeć się problemowi i możliwościom jego rozwiązania, co też zapowiedział burmistrz w nawiązaniu do interpelacji wiceprzewodniczącego Zientka.

Radny Mirosław Wirowski złożył wniosek o zebranie kapituły i przyznanie tytułu „Honorowy Obywatel Gminy Mszczonów" lub „Zasłużony dla Gminy Mszczonów" śp. Jackowi Zielonce. Zwrócił także uwagę na związany z ruchem pojazdów hałas, który uniemożliwia spokojny sen mieszkańcom ul. Pogorzałki. Burmistrz poinformował, że firma, która jest właścicielem terenów inwestycyjnych w tej okolicy, postara się zainstalować ekran izolujący posesje od nadmiernego natężenia dźwięków.

Przewodniczący Łukasz Koperski poprosił radnego Wirowskiego o pisemny wniosek w sprawie uhonorowania niedawno zmarłego Jacka Zielonki. Podkreślał także, że w swoim kolejnym wystąpieniu również miał poruszyć ten temat.

Kwestię dotyczącą terminu rozpoczęcia rozbudowy budynku po dawnym komisariacie poruszyła radna Barbara Gryglewska. W odpowiedzi burmistrz poinformował, że na ustalenia w tym temacie trzeba poczekać do jesieni i nowych ustaleń budżetowych.

Dyrektor CUW Ewa Zielińska omówiła sprawozdanie dotyczące wynagrodzeń nauczycieli na poszczególnych stopniach awansu zawodowego. Za złożone informacje podziękowała radna Barbara Gryglewska.

Wiceprzewodniczący Waldemar Suski także przychylił się do wniosku o uhonorowanie zmarłego Jacka Zielonki, który również planował złożyć. Przypomniał również, że na oficjalne wręczenie czekają wcześniejsze wyróżnienia, dla lokalnych organizacji i firm. Przewodniczący Łukasz Koperski powiedział, że wszystkie one zostaną wręczone, gdy tylko będzie to możliwe.

Radny Andrzej Osiński zaproponował wręczenie odznaczeń w dniu św. Floriana, gdy przypada święto strażaków. Poprosił burmistrza o potwierdzenie, że zakończono przetarg na rozbudowę remizy OSP Zbiroża. W odpo-

wiedzi włodarz podał szczegóły procedury wyboru wykonawcy. Radny Andrzej Osiński proponował, by ograniczenie postojowe na ul. Nowy Rynek i Sienkiewicza trwało godzinę, ponieważ w tej części miasta swoje zakłady mają kosmetyczki i fryzjerki a skorzystanie z ich usług często zajmuje powyżej trzydziestu minut. W temacie tym wypowiedział się również ponownie radny Mirosław Wirowski.

Wiceprzewodniczący Waldemar Suski podziękował Bibliotece za zorganizowanie ferii online a Mszczonowskiemu Ośrodkowi Kultury za ogłoszenie konkursów świątecznych i wirtualne zajęcia dla dzieci. Pogratulował także rolnikom wysokiego odsetka samospisu a gminie – uzyskanej nagrody. Na koniec zapytał włodarza o budowę PSZOK. Burmistrz poinformował, że podpisano umowę w sprawie jego stworzenia a cała inwestycja będzie trwała dwa lata. Jej zakończenie nastąpi w przyszłym roku. Radny Andrzej Osiński podkreślał także zasługi rachmistrzów w Spisie Rolnym. Na tym zakończono obrady.

Dagmara Bednarek, GCI

Z prac komisji

Wspólne posiedzenie Komisji Rady Miejskiej w Mszczonowie

20 stycznia 2021 r.

Podczas styczniowych obrad Rady Miejskiej w Mszczonowie zgromadzili się członkowie wszystkich, działających w jej ramach, Komisji. Spotkanie odbywało się w trybie online a jego głównym tematem było zaopiniowanie materiałów na kolejną sesję. Wspólne posiedzenie poprowadził przewodniczący RM Łukasz Koperski.

Projekty zaopiniowanych uchwał

Pierwszy przedstawiony dokument dotyczył przekazania petycji według właściwości a omówiła go mecenas. Pismo, które wpłynęło do Rady Miejskiej, dotyczyło szczepień przeciwko koronawirusowi.

Wiceprzewodniczący Rady Miejskiej Marek Zientek poparł decyzję Komisji Skarg, Wniosków i Petycji. Wyraził też nadzieję, że wszystkie szczepionki, dopuszczone do użytku na terenie Unii Europejskiej, mają stosowne gwarancje i badania.

Mecenas wyjaśniła, że w dalszej kolejności petycja zostanie przesłana do organu właściwego do jej rozpatrzenia, czyli do Prezesa Rady Ministrów Rzeczypospolitej Polskiej.

Skarbnik Aneta Ciechańska-Gołyńska zaprezentowała zmiany w bieżącym budżecie oraz wynikające z nich korekty w Wieloletniej Prognozie Finansowej. Radny Andrzej Osiński wyraził zaniepokojenie faktem usunięcia z budżetu części pieniędzy na remonty dróg. Skarbnik gminy w odpowiedzi wyjaśniła, że środki te nie zmniejszyły się, ale zostały tylko przesunięte pomiędzy kategoriami wydatków.

Oprócz tego omówiła również dwie uchwały dotyczące udzielenia powiatowi żyrardowskiemu pomocy finansowej z przeznaczeniem na utworzenie nowych linii komunikacyjnych – z Mszczonowa do Grójca i Grodziska Mazowieckiego. Wartość łącznego wsparcia to ponad 35 tys. zł.

Wiceprzewodniczący Waldemar Suski pytał o częstotliwość oraz dni realizowania połączeń. Wyjaśnień w tym zakresie udzieliła Małgorzata Krześniak, zastępca naczelnika Wydziału Rozwoju Gospodarczego. Poinformowała, że przedstawi członkom Rady rozkłady jazdy nowych połączeń komunikacyjnych.

Radny Dariusz Olesiński pytał, które gminy oprócz Mszczonowa dołączyły jeszcze do projektu dofinansowania nowych linii oraz w jakim zakresie kwotowym. Skarbnik gminy obiecała przygotować radnym informacje w tym zakresie.

Burmistrz Józef Grzegorz Kurek przypomniał, że transport jest zadaniem własnym powiatu. Niestety, samorząd ten nie wspiera komunikacji, stąd finansowe wsparcie gminy Mszczonów w tym zakresie, które ma pomóc w zaspokojeniu zgłaszanych przez mieszkańców potrzeb. Przewodniczący Łukasz Koperski podziękował za podjęcie tej inicjatywy.

Sprawy różne

Omawianie bieżących kwestii związanych z funkcjonowaniem gminy Mszczonów rozpoczęto od sprawy przekazania samorządowi drogi wewnętrznej, którą przedstawiła naczelnik Wydziału Rozwoju Gospodarczego Taida Sochańska. Arteria, będąca przedmiotem rozważań, znajduje się na działce w miejscowości Sosnowica. Naczelnik poprosiła radnych o zajęcie stanowiska w omawianym temacie. Burmistrz przypomniał, że we wcześniejszych przypadkach tego typu gmina odmawiała przejęcia dróg wewnętrznych, które pozostawały w gestii właścicieli nieruchomości.

Wiceprzewodniczący Marek Zientek podkreślał, że droga ta nie jest zgodna z planem zagospodarowania. Jego zdaniem gmina powinna odmówić przejęcia tej trasy. Przewodniczący Łukasz Koperski, po głosowaniu, w podsumowaniu kwestii wyraził wspólne stanowisko Rady, która negatywnie zaopiniowała pomysł przejęcia drogi wewnętrznej.

Kolejną, poruszoną sprawą, była konieczność nazwania ulicy w miejscowości Sosnowica a omówiła ją naczelnika Taida Sochańska. Wśród 5 propozycji znalazły się Piaskowa, Polna, Lazurowa, Kwiatowa i Cisowa. Sołtys tego terenu uznała, że najwłaściwszą nazwą będzie Piaskowa. Podobnego zdania byli mieszkańcy oraz radna z tego terenu. Burmistrz zwrócił uwagę, że ulica wewnętrzna jest własnością właścicieli, którzy podzielili teren. To oni zgłosili propozycje nazw, które mieszczą się w normach społecznych, więc należy uszanować ich zdanie. Radni jednogłośnie także wybrali ulicę Piaskową.

Radny Mirosław Wirowski odniósł się do udzielenia przez gminę pomocy finansowej powiatowi na rzecz utworzenia nowych linii komunikacyjnych. W związku z tym proponował zmianę powiatu na inny, skoro na pomoc tego nie można liczyć. Radny podjął także temat kalendarzy dla wyborców – postulował zmianę ich formy. Burmistrz Józef Grzegorz Kurek powiedział, że w ciągu kilku następnych miesięcy można będzie się zastanowić nad tym tematem. Poinformował także, że powiat żyrardowski w kwestii przejazdów zasłania się brakiem funduszy. Zauważył jednak, że ten argument, szczególnie w dobie pandemii, jest wykorzystywany przez wszystkich. Radny Robert Głąbiński poparł Mirosława Wirowskiego w kwestii kalendarzy. Podziękował również burmistrzowi za chęć zastanowienia się nad ich rodzajem w przyszłości. Przewodniczący Łukasz Koperski także przyłączył się do propozycji zmienienia formy kalendarzy, co uznał za bardzo dobry pomysł.

Radna Barbara Gryglewska skierowała swoje pytanie do dyrektor MOPS Moniki Malczak a dotyczyło ono opieki nad ludźmi bezdomnymi i potrzebującymi w okresie zimowym. W odpowiedzi kierująca Ośrodkiem poinformowała, że obecnie na terenie gminy jest dziewięć osób bezdomnych, z których osiem umieszczonych jest w schroniskach. Ostatni mieszkaniec nieposiadający miejsca zamieszkania uległ ostatnio wypadkowi i przebywa w żyrardowskim szpitalu. Po zakończeniu badań również on zostanie umieszczony w schronisku w Oryszewie. Dyrektor MOPS powiedziała również, że siedmioro mieszkańców przebywa w domach pomocy społecznej a dwoje oczekuje na miejsce. Ośrodek pomaga także tym, których nie stać na zakup opału. Monika Malczak poruszyła także kwestię mężczyzny, który nocował na klatkach schodowych i w piwnicach bloków. Dyrektor Ośrodka powiedziała, że została mu udzielona pomoc i sytuacja jest już unormowana.

Burmistrz poinformował o rozpoczęciu procesu rozstrzygania przetargów. Zakończono już postępowania w sprawie rozbudowy budynku OSP w Zbiroży oraz zakupu samochodu -drabiny dla OSP Mszczonów. Wkrótce nastąpi rozstrzygnięcie przetargu na zagospodarowanie II etapu parku miejskiego, z placami zabaw. Zakończono też postępowania dotyczące drobnych remontów dróg.

Burmistrz poinformował również o punktach szczepień na terenie gminy – w ośrodkach zdrowia w Mszczonowie i Osuchowie oraz w Bimedzie. Osoby, które będą miały problem z dojazdem do punktów, będą dowożone przez jednostkę OSP Mszczonów. Gmina wciąż czeka na rozstrzygnięcia w kwestii złożonych projektów, m.in. na rozbudowę oczyszczalni ścieków.

Andrzej Osiński podziękował za sypanie i porządkowanie dróg w trakcie opadów śniegu. Pytał o remont ulicy Długiej od Lutkówki do Bronisławki. Burmistrz powiedział, że będzie on zrobiony w miarę możliwości, ale na ten moment nie wiadomo, jakie będą dochody w 2021 r. Przykładowo w ubiegłym roku spadły one o ponad 3 mln zł.

Robert Głąbiński podziękował za naprawienie kwestii, o której wspomniał na poprzedniej sesji. Przypomniał również, że razem z mieszkańcami czeka na nową ul. Północną, gdy tylko możliwe będzie zrealizowanie tej inwestycji.

Dagmara Bednarek, GCI

Wywiad

Gmina Mszczonów po pandemicznym doświadczeniu roku 2020

Burmistrz Mszczonowa Józef Grzegorz Kurek podsumowuje zakończony rok 2020 i opowiada o planach gminy na Nowy Rok 2021.

Czy po tak nieprzewidywalnym roku 2020 należy robić tradycyjne plany na rok następny? Panie Burmistrzu, co czeka Gminę Mszczonów w najbliższej przyszłości?

Oczywiście, że zawsze należy planować, a następnie starać się realizować założony plan. Bez tego nie jest możliwe właściwe funkcjonowanie. Ta zasada dotyczy także jednostki samorządowej, jaką jest gmina. Władze samorządowe Mszczonowa wyznaczyły już zadania do realizacji. Uchwaliły też budżet na rok 2021. Teraz zamierzamy uczynić wszystko, aby sukcesywnie wypełniać jego założenia.

Owszem, czasem zdarzają się sytuacje ekstremalne, takie jak chociażby obecna pandemia, która wprowadziła wiele zmiennych do naszego życia, ale trzeba pamiętać, iż siłę danej struktury czy nawet pojedynczego człowieka - oceniamy właśnie po tym, jak sobie potrafi radzić w sytuacjach potencjalnie nieprzewidywalnych. Gmina Mszczonów jest znana ze swej skuteczności. Dlatego też z nadzieją patrzę w przyszłość.

Pomijając kwestię pandemii, która zaskoczyła cały świat, jak może Pan ocenić i podsumować rok 2020 w gminie Mszczonów?

Na początku pandemii wszystko wyglądało niezwykle groźnie. Wszyscy baliśmy się nie tylko o swoje zdrowie, ale także, jako samorządowcy, z niepokojem spoglądaliśmy na stan gminnych finansów. Na szczęście, większość firm działających na terenie gminy wdrożyła skutecznie zalecane obostrzenia sanitarne i tym samym udało im się zachować ciągłość funkcjonowania.

Oczywiście, były też przypadki takich podmiotów gospodarczych jak Suntago czy hotele, którym ograniczenia zupełnie uniemożliwiły działanie. Każda branża

została inaczej dotknięta przez pandemię. Samorząd Mszczonowa ma na względzie, że nie wszystkie nasze firmy są teraz w stanie wywiązać się z obowiązków podatkowych. Gmina na pewno nie uzyska też wcześniej zakładanych dochodów ze swego udziału w PIT. Wszystkie te trudności, niestety, obniżą dochody gminnego budżetu. Straty, jakie poniesiemy, wyniosą łącznie ok. 3, a może nawet 3,5 mln zł.

Przez wiele lat mieszkańcy gminy Mszczonów żyli przewidywaniami, jak rozwinie się ich okolica po otwarciu wielkiej inwestycji Park of Poland. Niestety, to wydarzenie zbiegło się z ogłoszeniem pierwszej fali światowej pandemii. Czy gmina utraciła olbrzymią szansę rozwoju? Czy nadal wiąże Pan z Suntago nadzieje na rozwój Ziemi Mszczonowskiej?

Suntago na pewno jeszcze przyczyni się do rozwoju gminy Mszczonów. Nikt nie ukrywa, że sytuacja firmy Global, która wybudowała Suntago we Wręczy, nie jest teraz łatwa, ale głęboko wierzę, iż doczekamy niedługo czasów, gdy ponownie będziemy patrzeć na ten największy w Europie, zadaszony aquapark, jak na koło zamachowe naszej lokalnej gospodarki. Pamiętajmy, że Suntago, to jedynie początek tak wyczekiwanej przez nas wszystkich inwestycji zwanej Park of Poland. Niestety, teraz takie obiekty na całym świecie przeżywają olbrzymi kryzys i my nie jesteśmy tu żadnym wyjątkiem.

Zastoju inwestycyjnego w mijającym roku 2020 nie dało się natomiast odczuć w mszczonowskiej dzielnicy przemysłowej. Jacy inwestorzy przybyli na terenie gminy i jakich jeszcze skusi do zainwestowania swymi walorami Ziemia Mszczonowska?

Faktycznie jest też druga strona pandemii. Z racji tego, że ogólnie w kraju spadła ilość realizowanych inwestycji, to obniżce uległy też ceny wybranych usług i tym samym udało nam się taniej zrealizować część miejscowych przedsięwzięć. W tym zakresie zyskał nie tylko gminny budżet, ale także firmy, które budowały swe siedziby w mszczonowskiej dzielnicy przemysłowej.

Z racji obostrzeń sanitarnych ich uruchamianie nie odbywało się w sposób tak spektakularny, jak lutowe otwarcie wspomnianego wcześniej Suntago, i może dlatego nie dostrzegliśmy nawet, jak wiele zmieniło się na terenach inwestycyjnych gminy Mszczonów.

Rok 2020 to rozpoczęcie działalności przez PEPSICO. Oddane do użytku zostały także siedziby RECTORA, wytwarzającego stropy sprężone oraz znanej firmy kurierskiej InPost. Na naszym terenie pojawił się ponadto amerykański CORNING produkujący światłowody. Obiekt tej firmy został już postawiony a teraz będzie uzbrajany w całe wyposażenie, umożliwiające rozpoczęcie produkcji. Imponująco prezentuje się inwestycja PANATTONI (developer powierzchni magazynowych). Warto również wspomnieć, że rozbudowuje się firma MAERSK. Zyskamy też takiego inwestora jak HOPI (firma logistyczna). Wspomnę dodatkowo, że w planach na rok 2021 jest również

rozbudowa zakładu firmy MONDI, zajmującego się produkcją opakowań tekturowych.

Te wszystkie nowe firmy już generują, albo niebawem zaczną generować nowe miejsca pracy. To dobry prognostyk na przyszłość, bo należy pamiętać, iż wiele osób z takich branż jak hotelowa czy restauratorska straciły w tym roku zatrudnienie i będą szukały dla siebie nowych źródeł zarobkowania. Dodam na zakończenie, że jesteśmy teraz w regionie jedyną gminą, na której terenie w takiej ilości tworzone są nowe miejsca pracy. Taki ruch inwestycyjny w naszej dzielnicy przemysłowej obserwowaliśmy jedynie na przełomie wieków, a więc na początku jej funkcjonowania.

Poza dzielnicą przemysłową także odnotowaliśmy ruch inwestycyjny. Zwiększyła się oferta rekreacyjna na terenie Ziemi Mszczonowskiej. W roku 2020 otwarto Deepspot, czyli najgłębszy basen dla nurków na świecie. Ten rekordzista znajduje się, oczywiście, w pobliżu naszych Term. Mamy więc teraz w gminie trzy wodno-rekreacyjne powody do dumy: Deepspot, Suntago i Termy.

Czy dochody z nowych firm zrekompensują docelowo straty budżetu poniesione w wyniku pandemii?

Niewątpliwie dochody gminy wzrosną i to znacząco dzięki nowym inwestorom. Tym samym odrobimy straty poniesione w roku 2020. Ufam też, że dzięki nowym miejscom pracy pomożemy podnieść się tym mszczonowskim rodzinom, które ucierpiały finansowo w wyniku ubiegłorocznej zarazy.

Jakie jest noworoczne życzenie burmistrza Mszczonowa?

Wszyscy powinniśmy sobie życzyć jak najszybszego powrotu do normalności. Dla Mieszkańców Mszczonowa mam specjalne, rymowane życzenia, które zasłyszałem niedawno. „W każdej chwili, zawsze, wszędzie niech Wam w życiu dobrze będzie. Niech Was dobry Bóg obdarzy tym o czym każdy marzy.” Nie zapominajmy też o życzeniu sobie zdrowia w tych trudnych, covidowych czasach.

Dziękuję za rozmowę i także życzę zdrowia.
Dziękuję bardzo.

MM

Powszechny Spis Rolny 2020

Mszczonów nagrodzony za Spis Rolny

Z końcem listopada zakończył się Powszechny Spis Rolny 2020, w wyniku którego Główny Urząd Statystyczny uzyskał dane od prawie 98% polskich gospodarstw. W *Konkursie Prezesa GUS na gminę o najwyższym odsetku spisanych gospodarstw rolnych w kanale samospisu* gmina Mszczonów zajęła II miejsce w województwie mazowieckim.

W czwartek, 21 stycznia, w Urzędzie Miejskim odbyło się wręczenie nagród. Zdobycie srebrnej lokaty zaowocowało przekazaniem gminie przez GUS 3 komputerów stacjonarnych, 3 monitorów, 4 tabletów i 1 urządzenia wielofunkcyjnego. Sprzęt, zdobyty dzięki mobilizacji właścicieli lokalnych gospodarstw, w sali konferencyjnej mszczonowskiego ratusza odebrał burmistrz Józef Grzegorz Kurek.

Tak dobry wynik nie byłby możliwy, gdyby nie zaangażowanie rolników z naszego terenu. Bardzo dziękujemy Wam za tak dużą mobilizację oraz współpracę z gminnymi Punktami Spisowymi. Słowa uznania należą się również rachmistrzom oraz wszystkim osobom pomagającym rolnikom w wypełnieniu tego statystycznego obowiązku a także tym, którzy w różny sposób byli zaangażowani w przeprowadzenie badania. Uzyskiwane od Was wsparcie przyczyniło się do tak dużego odsetka spisanych gospodarstw z terenu Ziemi Mszczonowskiej.

Dagmara Bednarek, GCI

Główny Urząd Statystyczny

DYPLOM

za zajęcie II miejsca
dla

Gminy Mszczonów

w KONKURSIE PREZESA GUS
NA GMINĘ O NAJWYŻSZYM ODSETKU SPISANYCH GOSPODARSTW
ROLNYCH W KANALE SAMOSPISU

Inwestycje

Gminne inwestycje

Styczeń jako miesiąc rozpoczynający kolejny rok jest idealnym czasem, by dokonywać podsumowań. Warto więc bliżej przyjrzeć się ostatnio zakończonym i powoli dobiegającym końca inwestycjom.

Z czterech zadań składa się rozpoczęta przez gminę operacja o nazwie „Budowa kanalizacji sanitarnej, sieci wodociągowej, przebudowa oraz rozbudowa ujęcia wody wraz z zakupem agregatów prądotwórczych na terenie Gminy Mszczonów". Celem projektu jest rozwój infrastruktury technicznej i poprawa poziomu życia na obszarze wiejskim. Operacja uzyskała dofinansowanie w kwocie ok. 1,2 mln zł ze środków Unii Europejskiej w ramach działania „Gospodarka wodno-ściekowa", poddziałanie „Wsparcie inwestycji związanych z tworzeniem, ulepszaniem lub rozbudową wszystkich rodzajów małej infrastruktury, w tym inwestycji w energię odnawialną i w oszczędzanie energii" Programu Rozwoju Obszarów Wiejskich na lata 2014-2020. Pieniądze te stanowią 63,63% kosztów kwalifikowalnych realizacji projektu.

Pierwsza inwestycja, która została już zrealizowana w ramach operacji, to budowa sieci wodociągowej w miejscowościach Budy Zasłona, Gąba, Lindów, Podlindowo i Michalin. Poprowadzono ją w gminnych drogach – ul. Kubusia Puchatka, Lipowej i Brzozowej; powiatowej – ul. Skierniewickiej oraz w arteriach wewnętrznych i przez tereny działek prywatnych.

Łączna długość nowej sieci wodociągowej na tym obszarze wyniesie ok. 2,8 km.

Kolejne zadanie, rozbudowa stacji uzdatniania wody w miejscowości Marków Towarzystwo, również zostało już zrealizowane. Gmina zakupiła agregat prądotwórczy, który pomoże w zapewnieniu niezawodnych dostaw życiodajnego płynu do domów mieszkańców.

Ujęcie wody to także przedmiot działania, które będzie zrealizowane w 2021 r. w miejscowości Lindów. Planowane są jego przebudowa i rozbudowa, a elementami prac będzie m.in. zaprojektowanie i budowa hydroforni w kontenerze razem z systemem do sedymentacji wód płucznych i ich odprowadzaniem do istniejącego zbiornika wodnego (stawu). Lindowskie ujęcie również wzbogaci się o agregat prądotwórczy a na przylegającym do niego terenie wykonana zostanie nawierzchnia i jej utwardzenie.

Ostatnia z projektowych inwestycji zrealizowana będzie w bieżącym roku w miejscowości Ciemno-Gnojna, w której wybudowana zostanie sieć wodociągowa i kanalizacja sanitarna ciśnieniowa. Zakres zadania obejmuje ok. 17 przyłączy wraz z przydomowymi pompowniami ścieków oraz ok. 11 przyłączy wodociągowych. Szacunkowa długość sieci kanalizacji sanitarnej wynosi ok. 1,6 km a sieci wodociągowej - ok. 1,1 km.

We wrześniu 2019 r. przy ul. Jeżynowej w Mszczonowie otwarto pierwszy Klub Seniora, w którym nestorzy mogą nie tylko spotykać się, ale również uczestniczyć w atrakcyjnych zajęciach i spotkaniach. Minione dwanaście miesięcy przyniosło powstanie kolejnego, tego typu obiektu. Zadanie „Remont pomieszczeń w celu utworzenia Klubu Seniora" współfinansowane ze środków otrzymanych od Ministerstwa Rodziny i Polityki Społecznej, w ramach Programu Wieloletniego „Senior +" na lata 2015-2020.

Drugie tego typu miejsce spotkań nestorów powstało na terenie plebanii parafii pw. św. Ojca Pio w Mszczonowie.

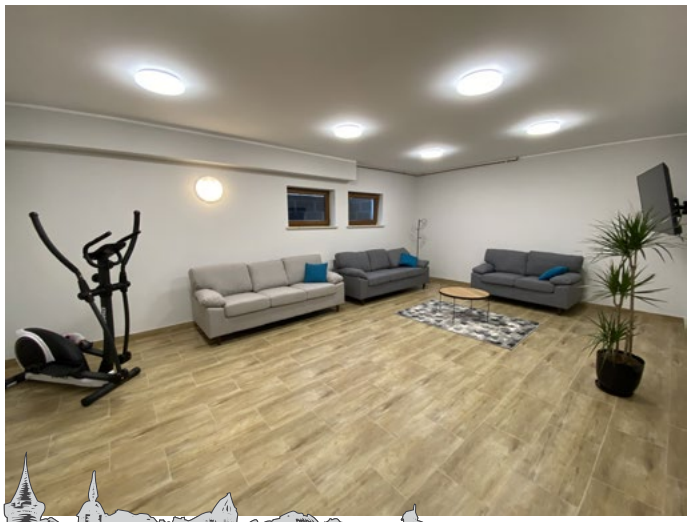

Klubowiczami, którzy będą spotykali się w wyremontowanych pomieszczeniach, są seniorzy w wieku powyżej 60 lat. Głównym celem jego powstania jest aktywizacja i integracja najstarszych mieszkańców gminy a także rozwijanie ich pasji, umożliwienie rekreacji a także zapewnienie ciekawych sposobów spędzania czasu w towarzystwie przyjaciół. Łączna wartość zakończonej inwestycji to ok. 200 tys. zł.

Klub został zlokalizowany w miejscu łatwo dostępnym dla seniorów a w trakcie remontu przystosowano go do potrzeb osób niepełnosprawnych, m.in. poprzez pozbawienie barier funkcjonalnych. Do dyspozycji nestorów oddano ogólnodostępną salę spotkań, wyposażoną w sprzęt RTV, kanapę, stół i krzesła. W Klubie nie zabrakło aneksu kuchennego z niezbędnym wyposażeniem, wydzielonej przestrzeni na szatnię a także dwóch łazienek, w tym jednej dostosowanej do potrzeb osób niepełnosprawnych.

W formule „zaprojektuj i wybuduj" powstał w Mszczonowie skatepark. Atrakcja, której powstanie postulowała młodzież, mieści się przy ul. Szkolnej w miejscu zdemontowanego placu zabaw. Koszt wykonania skateparku to ok. 160 tys. zł.i obejmował on oczyszczenie terenu, wykonanie dokumentacji a także dostawę i montaż nowych urządzeń czy elementów małej architektury, m.in. quarter pipe, platformy, bank rampy i ławek.

Wrzesień 2020 r. przyniósł z kolei rozpoczęcie inwestycji wyczekiwanej przez strażaków-ochotników z Grabców-Towarzystwa – przebudowy budynku remizy tamtejszego OSP. Plan zakłada kompleksową modernizację obiektu oraz działki, na której jest zlokalizowany. Istniejący budynek zostanie przebudowany oraz powiększony o nową część, w której mieściła się będzie wielofunkcyjna sala z zapleczem kuchennym i sanitarnym. Pomieszczenie to posłuży do organizacji szkoleń a także okazjonalnych spotkań mieszkańców miejscowości.

W trakcie realizacji inwestycji priorytetem jest zapewnienie strażakom jak najlepszych warunków do prowadzenia ich ratunkowej działalności. Właśnie dlatego w istniejącej części budynku podniesiony zostanie dach oraz pojawi się dodatkowe miejsce dla pomocniczego samochodu straży a także zaplecze sanitarne i szatnia dla druhów. Wszystkie pomieszczenia zyskają nowoczesne ogrzewanie za pomocą pompy ciepła. Wartość całej inwestycji to ponad milion złotych a jej zakończenie jest planowane na październik br. Na zakończenie warto również dodać, że w połowie stycznia rozstrzygnięto przetarg na rozbudowę kolejnej remizy. Nowe oblicze zyska budynek wykorzystywany przez OSP Zbiroża.

Dagmara Bednarek, GCI

Inwestycje

Mszczonów coraz bardziej zielony

Pewnie każdy mieszkaniec miasta chciałby, żeby w jego okolicy znajdowało się jak najwięcej elementów przyrody. Oczywiście, miejska zieleń nigdy nie zastąpi wyprawy na łono natury, jednak w jej otoczeniu czas spędza się nie tylko przyjemniej, ale także zdrowiej. Sześć zadań zrealizowano w 2020 r. właśnie po to, by Mszczonów zyskał nowe, bardziej „naturalne" oblicze. Wszystkie zostały podjęte w ramach projektu „Rozwój i zagospodarowanie zieleni miejskiej w Mszczonowie". Inwestycja ta uzyskała dofinansowanie ze środków Unii Europejskiej w ramach działania 2.5 oś priorytetowa II Programu Operacyjnego Infrastruktura i Środowisko 2014-2020 w ramach umowy o dofinansowanie nr POIS.02.05.00-00-0009/18. Środki zewnętrzne to 85% wartości kwalifikowanych wydatków na wykonane prace. Koszt całkowity realizacji projektu wynosi ok. 3 mln zł, z czego dofinasowanie to ok. 2,4 mln zł. Zakończenie prac zaplanowano na koniec 2021 r.

Pierwsze ze zrealizowanych zadań dotyczyło terenów przykościelnych a konkretnie – miejskich błoni, które dzięki wykonanym pracom zazieleniły się jak w dawnych czasach dzięki nasadzeniom, trawnikom i kwietnym łąkom. Nie zapomniano również o infrastrukturze dla relaksujących się na błoniach. Specjalnie dla nich ustawiono leżaki, ławki parkowe, kosze, lunetę widokową a dla ptaków – budki lęgowe. W ramach projektu powstały również ścieżki mineralne, ogród deszczowy a także ogrodzenie zbiornika. Wartość zrealizowanego zadania to ponad 500 tys. zł.

Nowe, zieleńsze oblicze zyskało także osiedle przy ul. Józefa Poniatowskiego. Dzięki realizacji inwestycji pomiędzy blokami pojawiły się nowe krzewy i rośliny zielone a także trawniki. Oprócz tego osiedle zyskało nową ławkę parkową i budki lęgowe dla ptaków. Wykonane prace kosztowały ponad 50 tys. zł.

Pozytywne zmiany dosięgły również ulicy Dworcowej, na której zieleń pojawiła się w pasie drogowym. 35 drzew, 1 764 krzewy, 709 roślin aromatycznych i 300 bylin – trudno nie dostrzec ich przemierzając lub przejeżdżając tę arterię. Całość uzupełniły stojaki na rowery i karmniki dla ptaków. W ten sposób zrealizowano zadanie, którego wartość wyniosła ponad 100 tys. zł.

Kolejną drogą, która zazieleniła się dzięki projektowi inwestycyjnemu, była ulica Grójecka, a konkretnie teren wokół zbiornika przeciwpożarowego, który się przy niej znajduje. W ramach zadania zmodernizowano ogrodzenie, ułożono krawężniki, zamontowano ławki parkowe a także uporządkowano roślinność. Efektem tych działań jest stworzenie nowego miejsca rekreacji nad wodą, które mieszkańcy docenią pewnie szczególnie w ciepłym okresie letnim. Ta część inwestycji kosztowała ponad 50 tys. zł.

Skwer przy ul. Grójeckiej także został objęty jednym z zadań. Nowe nasadzenia krzewów i trawnik sprawiły, że wiosną, gdy przyroda obudzi się do życia, stanie się on jeszcze piękniejszy. Wartość całości prac wykonanych w tym miejscu to ok. 30 tys. zł.

Ostatnie zadanie w ramach przyrodniczej inwestycji również zostało przeprowadzone na ul. Grójeckiej. Tu również wykonano nasadzenia oraz płaskie trawniki. Oprócz tego renowacji poddano także przydrożne rowy. Wszystkie wykonane prace kosztowały ponad 200 tys. zł.

Sześć zadań, które zrealizowano w ciągu ostatniego roku, znacząco zwiększyło liczbę roślin rosnących w mieście. Mszczonów staje się coraz bardziej zielony, a przez to bardziej przyjazny ludziom. Wspólnie zadbajmy o to, żeby tak pozostało, i żeby nowe nasadzenia „nie przegrały" w nierównej walce z chuliganami.

Dagmara Bednarek, GCI

Wystawa

Mszczonowianie oddali hołd ofiarom stanu wojennego

W niedzielę, 13 grudnia, w kościele farnym w Mszczonowie została odprawiona Msza Święta w intencji Ofiar stanu wojennego. Eucharystię celebrował ks. dziekan Tadeusz Przybylski, proboszcz Parafii pw. Świętego Jana Chrzciciela. We Mszy uczestniczyli m.in. przedstawiciele gminnego i powiatowego samorządu. Czytania biblijne w liturgii Słowa Bożego powierzono wiceprzewodniczącemu Rady Miejskiej Waldemarowi Suskiemu oraz przewodniczącemu Komisji Budżetu Ryszardowi Stusińskiemu. Śpiew psalmu responsoryjnego oraz aklamacja przed Ewangelią przypadły radnemu Markowi Baumelowi. Natomiast modlitwę powszechną odczytała przewodnicząca Komisji Oświaty i Spraw Społecznych Barbara Gryglewska. Na otwarcie wystawy pn. „SOLIDARNOŚĆ w okresie STANU WOJENNEGO, czyli jak walczono o wolność i godność NARODU", wystawionej w świątyni, przybyła też radna powiatowa Beata Sznajder, która – co warto podkreślić - miała swój olbrzymi wkład w jej powstanie.

Ksiądz dziekan w wygłoszonej homilii wspomniał, czym był stan wojenny dla Narodu oraz jak wiele nieszczęść przyniósł zwykłym ludziom, którzy w tamtym czasie marzyli o Wolnej Polsce. Po zakończonej Mszy wszyscy jej uczestnicy mogli podziwiać wspomnianą już wystawę, wyeksponowaną w gablotach wzdłuż wschodniej ściany świątyni. Oprawę historyczną wydarzenia zapewnili mszczonowscy Strzelcy, którzy w mundurach z epoki, przy symbolicznym koksowniku ustawionym na przyświątynnym terenie, przypominali od samego rana o tragicznej 39. rocznicy wydarzeń z 13 grudnia 1981 roku.

Gazety, ulotki, zdjęcia i wszystkie inne materiały, składające się na prezentowany na wystawie zbiór, który wciąż jeszcze można podziwiać w mszczonowskiej farze, pochodzą z kolekcji Julity Sander i Piotra Dymeckiego. Ekspozycja przygotowana została przez Gminne Centrum Informacji oraz Izbę Pamięci Ziemi Mszczonowskiej. Jej patronami są Burmistrz Mszczonowa Józef Grzegorz Kurek wraz z Przewodniczącym Rady Miejskiej Łukaszem Koperskim oraz Radnymi Rady Miejskiej. Pomysło-

dawczynią i konsultantką przedsięwzięcia jest twórczyni Izby Pamięci Ziemi Mszczonowskiej Barbara Gryglewska. Wystawa powstała w porozumieniu z dziekanem Dekanatu Mszczonów ks. prałatem Tadeuszem Przybylskim – proboszczem Parafii pw. Świętego Jana Chrzciciela w Mszczonowie. Pomoc w zorganizowaniu oprawy historycznej wydarzenia okazali Zakład Gospodarki Komunalnej i Mieszkaniowej w Mszczonowie oraz GRH Mszczonów.

W roku 2021 będziemy obchodzić tragiczną 40. rocznicę ogłoszenia stanu wojennego. W okresie od grudnia 2020 roku do grudnia 2021 roku GCI Mszczonów wraz z wolontariuszami Izby Pamięci Ziemi Mszczonowskiej zobowiązali się przygotować szereg wydarzeń, odwołujących się do historii SOLIDARNOŚCI, a także doświadczeń mieszkańców Gminy Mszczonów z okresu stanu wojennego 1981-1983.

MM

Foto: Marek Wardak, Małgorzata Dymecka, MM

Wydanie 3 z dnia 5 stycznia 2021r.

Ankieta
„Badanie satysfakcji klientów Urzędu Miejskiego w Mszczonowie”

Szanowni Państwo

Niniejsza ankieta ma na celu zapoznanie się z Państwa opiniami na temat jakości pracy Urzędu Miejskiego w Mszczonowie. Wszystkie Państwa odpowiedzi i sugestie chcemy wykorzystać do usprawnienia pracy Urzędu. Zapewniamy całkowitą poufność i anonimowość badania - odpowiedzi będą prezentowane jedynie w zbiorczych zestawieniach bez możliwości identyfikacji z konkretną osobą.

Z poważaniem
Józef Grzegorz Kurek -Burmistrz Mszczonowa

Prosimy o umieszczenie znaku "X” w odpowiednim polu ankiety.

	I. Czy jest Pan/Pani zadowolony/a z następujących aspektów pracy Urzędu Miejskiego:	Skala oceny				
		1 bardzo niezadowolony	**2** niezadowolony	**3** nie mam zdania	**4** zadowolony	**5** bardzo zadowolony
1.	Warunki lokalowe i komfort obsługi klientów.					
2.	Zapewnienie i dostępność informacji pomocnych do załatwienia sprawy.					
3.	Kompetencje pracowników Urzędu (wiedza, umiejętności, postawa)					
4.	Uprzejmość i chęć pomocy ze strony pracowników Urzędu.					
5.	Uczciwe i etyczne postępowanie urzędników.					
6.	Terminowość wykonania usługi.					
7.	Uzyskany wynik załatwianej sprawy.					
8.	**Jak ocenia Pan/i ogólnie funkcjonowanie Urzędu Miejskiego?**					

II. Moja ostatnia wizyta w Urzędzie dotyczyła spraw:
(zaznacz odpowiednie okienko znakiem „X” po lewej stronie)

	ewidencja ludności		stanu cywilnego (urodzenia, śluby, zgony)		dowody osobiste
	gospodarki komunalnej i ochrony środowiska		gospodarki nieruchomościami		działalności gospodarczej
	podatkowych		inwestycji i planowania przestrzennego		drogownictwa

Innych (jakich?):
……
……
……

Wydanie 3 z dnia 5 stycznia 2021r.

Ankieta
„Badanie satysfakcji klientów Urzędu Miejskiego w Mszczonowie”

III. Jak Ocenia Pan/Pani jakość obsługi podczas ostatniej wizyty?

bardzo dobra
dobra
przeciętna
zła
bardzo zła

IV. Co jest dla Pana /Pani najważniejsze podczas załatwiania sprawy w Urzędzie (proszę wybrać nie więcej niż trzy propozycje)

uprzejmość i życzliwość
termin załatwienia sprawy
rzetelna informacja
podniesienie poziomu wyszkolenia pracowników
możliwość załatwienia spraw elektronicznie
zmiana organizacji pracy, godzin pracy Urzędu
Inne (jakie)

.....

.....

I. Czy jest Pan/Pani zadowolony/a z zaspakajania potrzeb mieszkańców w zakresie:		Skala oceny				
		1 bardzo niezadowolony	**2** niezadowolony	**3** nie mam zdania	**4** zadowolony	**5** bardzo zadowolony
1.	Upowszechniania kultury					
2.	Upowszechniania sportu					
3.	Oświaty					
4.	Oczyszczania miasta i gminy					
5.	Pomocy społecznej					
6.	Działalności informacyjnej na temat funkcjonowania samorządu lokalnego					

IV. Metryka(zaznacz znakiem X właściwe okienko)

	Osoba fizyczna		**Przedsiębiorca**

DZIĘKUJEMY ZA WYPEŁNIENIE ANKIETY

Z ogromnym bólem i w poczuciu wielkiej straty
żegnamy

Śp. Jacka Zielonkę

muzyka, pedagoga, społecznika,
kapelmistrza Orkiestry Dętej OSP Mszczonów
Członka Zarządu OSP Mszczonów

Wstrząśnięci tą nagłą śmiercią i zjednoczeni w bólu

Rodzinie

składamy wyrazy głębokiego żalu i współczucia

Przewodniczący Rady Miejskiej Łukasz Koperski
wraz z Radnymi,
Burmistrzowie Józef Grzegorz Kurek i Halina Wawruch
oraz Pracownicy Urzędu Miejskiego
i Jednostek Organizacyjnych Gminy

***

Styczeń tego roku przyniósł społeczności gminy ogromną stratę - konieczność pożegnania Człowieka ogromnie zasłużonego dla pielęgnowania i promowania muzycznych tradycji Ziemi Mszczonowskiej. Kiedy myślimy o zmarłym Jacku Zielonce, to przed oczami pojawiają się głównie dwa obrazy. Pierwszy to zawsze uśmiechnięty nauczyciel muzyki z nieodłączną gitarą w ręku. Tego przedmiotu przez wiele lat uczył w lokalnych szkołach, oprowadzając dzieci i młodzież po świecie sztuki opartej na dźwiękach. Drugi obraz to wizerunek dyrygenta w strażackim mundurze – wieloletniego kapelmistrza Orkiestry Dętej OSP Mszczonów i Członka Zarządu ochotniczej jednostki.

Przez dziesięciolecia swojej pedagogicznej działalności muzycznej Jacek Zielonka przybliżał Krainę Nut kolejnym pokoleniom. Wielu jego dawnych uczniów czy podopiecznych ze strażackiego zespołu zaraziło się od niego artystyczną pasją, by potem rozwijać ją i sprawiać, że Ziemia Mszczonowska rozbrzmiewa muzyką.

Jacek Zielonka był też znanym społecznikiem. Zawsze pomagającym z uśmiechem, doradzającym podczas organizacji imprez artystycznych, przygotowującym wraz z Orkiestrą oprawy gminnych obchodów państwowych oraz lokalnych świąt. Bezinteresownie służył wsparciem i chętnie dzielił się swoim doświadczeniem. Jako instruktor zajęć umuzykalniających w Izbie Pamięci Rodziny Maklakiewiczów przyczyniał się do kontynuowaniu artystycznego dzieła rozpoczętego przez słynny ród. Właśnie Jacek Zielonka skomponował hymn Mszczonowa, który rozbrzmiewa w mieście codziennie, w samo południe.

Śmierć Jacka Zielonki zamyka pewien rozdział w muzycznej historii Ziemi Mszczonowskiej. Zamiast dźwięku jego trąbki odtąd towarzyszyć nam będzie tylko cisza, ale wierzymy, że właśnie rozpoczął swój wieczny koncert w niebie.

Spoczywaj w pokoju…

***

Za działalność społeczną Jacek Zielonka został odznaczony brązowym, srebrnym i złotym medalem ,,Za zasługi dla pożarnictwa", odznaką ,,Wzorowy Strażak", „Złotą Odznaką" Polskiego Związku Chórów i Orkiestr a także Medalem honorowym im. Bolesława Chomicza. Przez Ministra Kultury i Dziedzictwa Narodowego uhonorowany odznakami ,,Zasłużony Działacz Kultury" (2000 r.) i ,,Zasłużony dla Kultury Polskiej" (2010 r.). Od września 2000 r. kapelmistrz Orkiestry Dętej i Członek Zarządu OSP Mszczonów.

Najserdeczniejsze wyrazy współczucia z powodu tak nagłego odejścia
Pana Jacka Zielonki
Rodzinie oraz całej Społeczności Mszczonowa
składają wdzięczni za Jego życzliwość i współpracę podczas licznych wydarzeń artystycznych

Nauczyciele i uczniowie Prywatnej Szkoły Muzycznej
im. Antoniego Szalińskiego w Żyrardowie
z oddziałem w Mszczonowie

Pogrzeb

Ostatnie pożegnanie śp. Jacka Zielonki

Żałobna Msza śp. Jacka Zielonki odbyła się w sobotę, 30 stycznia, w kościele farnym w Mszczonowie. Wieloletniego kapelmistrza Orkiestry Dętej OSP Mszczonów, muzyka, wychowawcę młodzieży, nauczyciela ze Szkół Podstawowych w Mszczonowie i Radziejowicach pożegnała rodzina, a także wielu przyjaciół oraz znajomych.

Przy trumnie wartę zaciągnęli druhowie strażacy z OSP Mszczonów. Do świątyni przybyło dwanaście pocztów sztandarowych, a pogrzebową Mszę Świętą koncelebrowali dziekan Dekanatu Mszczonów ks. Tadeusz Przybylski (proboszcz Parafii pw. świętego Jana Chrzciciela) wraz z kapelanem strażaków ks. kanonikiem Sławomirem Tulinem (proboszczem Parafii pw. świętego Ojca Pio). Czytanie biblijne w liturgii Słowa Bożego powierzono prezesowi Zarządu Powiatowego OSP RP druhowi Waldemarowi Suskiemu.

W homilii ks. dziekan Tadeusz Przybylski przypomniał, jak wielkie były zasługi Zmarłego i ile dobra doznali od niego ci, których spotkał on na swojej drodze. Mowy pożegnalne wygłosili: przewodniczący Komisji Rewizyjnej Zarządu Gminnego OSP Mszczonów Jacek Lipiński, dyrektor Szkoły Podstawowej w Mszczonowie Anna Rusinowska i dyrektor Szkoły Podstawowej w Radziejowicach Żaneta Wesołowska. W imieniu młodzieży SP Mszczonów swego wychowawcę pożegnała uczennica Olga Smulska. Jako ostatni przy trumnie Zmarłego przemówili przewodniczący Rady Miejskiej w Mszczonowie Łukasz Koperski i kapelan strażaków ks. kan. Sławomir Tulin.

Podczas uroczystości pogrzebowych śp. druha kapelmistrza Jacka Zielonki nie mogło, oczywiście, zabraknąć mszczonowskiej Orkiestry Dętej OSP. Przewodzenia strażackim muzykom podjął się tego szczególnego dnia druh Piotr Olczak. Na pogrzebie pojawili się też reprezentanci zaprzyjaźnionych orkiestr z Wisły i Bogatego. Kondukt żałobny, który odprowadził Zmarłego na nowy cmentarz w Mszczonowie, zamykało szesnaście wozów bojowych Ochotniczych Straży Pożarnych z wielu jednostek Gminy Mszczonów, jak również innych gmin powiatu żyrardowskiego.

Sypiące tego dnia grube płatki śniegu były jak zimowy płacz miasta pogrążonego w żałobie. Syreny strażackich wozów bojowych, a także te umieszczone na Domu Strażaka, rzewnie zawodząc cały czas przypominały, że odszedł Druh niezwykle zasłużony dla lokalnej społeczności strażackiej jak też całej gminy Mszczonów.

MM

Składamy serdeczne podziękowania wszystkim, którzy tak licznie przybyli, aby uczestniczyć w uroczystości pogrzebowej, pożegnaniu i ostatniej drodze naszego Męża, Taty i Dziadka

śp. Jacka Zielonki

Żona i Syn

Pożegnanie śp. Jacka Zielonki od Orkiestry Dętej i całej jednostki OSP Mszczonów

Życie człowieka jest podróżą. Krótką, bo na Ziemi jesteśmy zaledwie przez chwilę. Choć się z tym nie zgadzamy, choć nie możemy uwierzyć, zawsze w końcu nadchodzi czas pożegnania, gdy ktoś bliski wyrusza kontynuować swoją wędrówkę już gdzieś indziej...

Dziś kolejny etap swojej podróży rozpoczyna nasz Przyjaciel, druh Jacek Zielonka, a my wszyscy zebraliśmy się tu, by towarzyszyć Mu w tym symbolicznym przejściu. Stoimy tu i wciąż nie możemy uwierzyć, że nie ma z nami naszego Kapelmistrza, że już nigdy nie poprowadzi on Orkiestry, nie zamacha batutą, nie zagra na trąbce, nie poprosi, żebyśmy zagrali piano... Nie zrobi tego, co robił przez ponad dwadzieścia lat, sprawując artystyczną pieczę nad naszym zespołem. Nie zrobi tego już nigdy...

Drogi Jacku, odszedłeś od nas tak nagle, by stać się jedną z gwiazd na firmamencie, by swoją muzyczną przygodę kontynuować podczas wiecznego koncertu w Niebie. Odszedłeś zbyt szybko, niespodziewanie, tak jak często odchodzą Dobrzy Ludzie, których Bóg pragnie widzieć już u siebie. Odszedłeś ciałem, ale dla nas zawsze będziesz żywy. Nie tylko w naszej pamięci i w sercach. Będziesz żył w każdej nucie Orkiestry; w każdej zagranej nie tylko przez nas strażaków, ale też przez Twoich niezliczonych uczniów, w każdym zaśpiewanym przez nich słowie, w każdym dźwięku ich instrumentów. Pozostawiłeś przecież po sobie nie tylko swoją Rodzinę, z którą dziś łączymy się w ogromnym bólu i poczuciu straty. Pozostawiłeś po sobie kompozycje i aranżacje utworów dla naszej Orkiestry, miejski hymn, nagrania występów naszych i swoich podopiecznych. Pozostawiłeś po sobie artystyczne talenty; te, które odkryłeś i te, którym pomogłeś rozkwitnąć. Pozostawiłeś po sobie wielu ludzi, którzy zawsze będą pamiętać, że to Ty otworzyłeś im drzwi do Krainy Muzyki...

Pozostawiłeś po sobie także nas, Orkiestrę Dętą, w której szeregi wstąpiłeś w 1977 r., której Kapelmistrzem byłeś przez ponad dwie dekady. Przez te dwadzieścia lat dałeś nam tak wiele wspomnień. Przygotowywałeś nas do niezliczonych koncertów, przeglądów i festiwali, do ogólnopolskich oraz zagranicznych występów a także lokalnych obchodów. Twoja batuta prowadziła nas po muzycznych ścieżkach do licznych sukcesów, które zawdzięczaliśmy właśnie Tobie. Zawsze wiele wymagałeś od innych, ale jeszcze więcej od siebie. Z całego serca pragnąłeś uczynić z nas nie tylko dobrze grający zespół, ale przede wszystkim Rodzinę, połączoną wspólną miłością; miłością do muzyki, którą się z nami podzieliłeś, którą w nas zaszczepiłeś. Udało Ci się to, o czym świadczą także liczne odznaczenia, nadane Ci przez Związek OSP: brązowy, srebrny i złoty medal „Za zasługi dla pożarnictwa" a także najważniejsze ze strażackich wyróżnień: Medal honorowy im. Bolesława Chomicza. Doceniając Twoje zasługi na kulturalnej niwie Polski Związek Chórów i Orkiestr przyznał Ci również swoją „Złotą Odznakę".

Wspólnie przeżywaliśmy nie tylko występy, ale również świętowaliśmy ważne dla nas dni, rocznice, sukcesy. Byliśmy razem także w momentach smutnych. takich jak dzisiejszy dzień, gdy żegnamy się po raz ostatni. Zawsze zachowywałeś uśmiech i dla każdego miałeś dobre słowo. Zapamiętamy Cię jako „chłopca z gitarą", bo to z nią bardzo często zasiadałeś w naszym kręgu, by zachęcić nas do wspólnego śpiewania, do integracji i budowania ducha zespołu. Wraz z Twoim odejściem dla naszej Orkiestry zapadła cisza. Nie możemy uwierzyć, że już nigdy ciszy tej nie wypełnią Twoje muzyczne wskazówki, dźwięki Twojej trąbki, Twojej gitary...

Dziś, osieroceni przez Ciebie, mówimy symboliczne „dziękuję" za lata Twojego poświęcenia, zaangażowania, pasji, charyzmy i dobra. Wierzymy, że patrzysz na nas z góry i choć na chwilę odłożyłeś trąbkę, by posłuchać, jak bardzo będzie nam Ciebie brakowało. Obiecujemy Ci, że zrobimy wszystko, by nie zaprzepaścić Twojego Dzieła, by nie zgasło światło pamięci, byś nadal żył w naszej muzyce, która zawsze będzie przypominała o Tobie całej Ziemi Mszczonowskiej...

Żegnaj, Jacku... Na zawsze pozostaniesz w naszych sercach... Spoczywaj w pokoju...

Pożegnanie śp. Jacka Zielonki od Przewodniczącego Rady Miejskiej w Mszczonowie Łukasza Koperskiego

Trudno jest znaleźć słowa, które można by położyć na świeżą, krwawiącą ranę, by uczcić pamięć i jednocześnie ukoić ból tych, którzy pozostali. Przez cały tydzień, który minął od śmierci Jacka, zastanawiałem się, w jaki sposób pożegnać Go w imieniu samorządowców i społeczności Ziemi Mszczonowskiej. Jak wyrazić ból nas wszystkich, zgromadzonych podczas dzisiejszego, ostatniego pożegnania tego Wspaniałego Człowieka. Do przygotowania mowy zainspirował mnie w końcu wiersz, który przeczytałem ostatnio w sieci. Horacy pisał w nim, że wystawił sobie „pomnik trwalszy niż ze spiżu". Pomnik, którym miała być jego twórczość.

Nikogo chyba nie dziwi, że właśnie te słowa skojarzyły mi się z moim Kolegą Jackiem. Oczywiście, jego pomnikiem była, jest i zawsze będzie muzyka. Melodie zagrane przez Orkiestrę i Jego uczniów, skomponowane przez Niego utwory. Pomnikiem Jacka będzie miejski hymn, który codziennie rozbrzmiewa z mszczonowskiego ratusza. Nie wszyscy o tym wiedzą, ale to właśnie On skomponował i nagrał jego melodię. Teraz za każdym razem, gdy wybije południe, jego dźwięki będą nam przypominały o Wyjątkowym Człowieku, którego straciliśmy. Straciliśmy zdecydowanie zbyt wcześnie…

Gdy myślę o Jacku, niezmiennie mam przed oczami kapelmistrza z trąbką w dłoni. Kiedy występowała Orkiestra najpierw podnosił batutę, by rozpocząć utwór, a potem przyłączał się do wspólnego koncertowania, by swoją grą przewodzić zespołowi. Pamiętam również, że często podczas prywatnych okazji to właśnie Jacek akompaniował mi na trąbce, gdy śpiewałem włoskie piosenki. Nietypowy był to duet. On – wspaniały muzyk, prawdziwy profesjonalista i ja – amator, który kocha tę dziedzinę sztuki. Nasze ścieżki przecięły się w ten sposób wielokrotnie, rozpoczynając znajomość, która była dla mnie prawdziwym zaszczytem.

Kiedy myślę o Jacku, zawsze widzę Was razem. Jego i Ciebie, Asiu. Duet tak zgodny, że miało się wrażenie, iż jesteście częścią filmowej fabuły. Zawsze razem; w pedagogicznej misji, w społecznej działalności, w Orkiestrze, którą wspólnie wzbogaciliście o grupę mażoretek. Nie jestem w stanie wyrazić słowami, jak bardzo współczujemy Wam, Asiu i Arturze, my wszyscy tu zgromadzeni, podzielając ból po stracie Wyjątkowego Człowieka, jakim był Wasz Mąż, Tata i Dziadek.

Kolejnym pomnikiem Jacka są Jego relacje z ludźmi. Wszyscy wiemy, że był nauczycielem i kapelmistrzem, jednak to tylko tytuły. W żaden sposób nie opisują tego, jak przyciągał do siebie ludzi, z jaką charyzmą budował muzyczne zespoły – szkolne i orkiestrowe. Jacek miał wyjątkowy dar przekazywania wiedzy i rozwijania zdolności. Widział talenty w ludziach, którzy sami nie podejrzewali, że je posiadają. Jednoczył innych wokół wspólnych celów i pasji. Choć był wybitnym muzykiem to jednak nigdy się nie wywyższał, nie pragnął zaszczytów. Wręcz przeciwnie. Po cichu, z oddaniem, realizował swoją misję krzewienia muzyki, pokazywał ścieżki rozwoju i dodawał innym pewności siebie oraz wiary we własne możliwości.

Ukoronowaniem społecznej działalności, w którą Jacek zaangażowany był przez dziesięciolecia, było Jego kandydowanie do Rady Powiatu z ramienia Komitetu Forum Samorządowego. Nie dlatego, że miał polityczne aspiracje i pragnął władzy. Kandydował, ponieważ pragnął pomagać ludziom i zmieniać na lepsze swoją „małą Ojczyznę", co zresztą i tak robił każdego dnia; niosąc ukojenie i łagodząc obyczaje swoją muzyką.

Za swoją działalność społeczną został wielokrotnie wyróżniony przez Związek OSP a także przez Ministra Kultury i Dziedzictwa Narodowego, który uhonorował Go odznakami „Zasłużony Działacz Kultury" i „Zasłużony dla Kultury Polskiej".

O wielkości człowieka nie świadczą jednak medale, ale rozpacz ludzi, których po sobie pozostawił. W ostatnich dniach uważnie obserwowałem media społecznościowe, w tym naszą gminną stroną na Facebooku, i zauważyłem, jak wiele wspomnień i kondolencji się w nich pojawiło. Cała społeczność Ziemi Mszczonowskiej wyrażała wsparcie, wdzięczność i sympatię. Właśnie one są kolejnym pomnikiem, który kapelmistrz Orkiestry postawił sobie za życia. Kolejnym pomnikiem Jacka byli, są i zawsze będą ludzie.

Jacku, w imieniu Burmistrza Józefa Grzegorza Kurka, samorządowców gminnych i powiatowych wszystkich kadencji, pracowników lokalnych instytucji, całej społeczności Ziemi Mszczonowskiej oraz własnym, żegnam Cię dziś po raz ostatni. Nadal nie mogę uwierzyć w to, że więcej nie spotkamy się w tym świecie, że nie zagrasz nam na swojej trąbce i nie będziesz prowadził Orkiestry w trakcie kolejnego koncertu.

Na pożegnanie czasu nie było
Nagle zerwała się życia klisza
Wszystko na zawsze się zakończyło
I pozostała jedynie cisza…

Zabrakło nam czasu, by się z Tobą pożegnać, ale obiecujemy, że nigdy nie zabraknie nam czasu, by Cię wspominać, bo pamięć o Tobie pozostanie z nami na zawsze...

Spoczywaj w pokoju…

ODESZLI...

Śmierć często przychodzi tak niespodziewanie, że niejednokrotnie nie zdążymy nawet pożegnać swoich znajomych. W tej kronice informujemy o zmarłych z terenu gminy, których zgony zarejestrowano w Wydziale Spraw Obywatelskich Urzędu Miejskiego w Mszczonowie w okresie 8.12.2020 r. – 3.02.2021 r.

Baka Henryka Irena, 71 lat
Barej Adam, 64 lata
Blimke-Stec Lidia Krystyna, 63 lata
Bonowski Tadeusz, 71 lat
Chojecki Bogdan Tadeusz, 68 lat
Drągowski Stanisław, 84 lata
Gardziński Mieczysław Marian, 85 lat
Garecki Tadeusz Jan, 77 lat
Górecka Janina Teresa, 90 lat
Iżycki Antoni, 73 lata
Kowalski Wojciech Kazimierz, 59 lat
Laskowska Teresa, 61 lat
Maliszewski Edward, 80 lat
Melon Eugeniusz Jan, 62 lata
Nalej Marianna, 81 lat
Pasierbkiewicz Jadwiga, 83 lata
Pstrzoch Iwona Bożenna, 69 lat
Sikorski Jan, 68 lat
Sobol Irena Aleksandra, 70 lat
Stefański Andrzej, 68 lat
Stępień Krystyna Łucja, 73 lata
Sułek Władysława, 90 lat
Świderski Sylwester Józef, 65 lat
Wojdalski Jan Karol, 70 lat
Wójcicka vel Wójtowicz Anna, 87 lat
Wroński Paweł, 52 lata
Zajączkowski Jerzy Włodzimierz, 82 lata
Zdzieszyńska Janina Ewa, 77 lat
Zielonka Jacek, 53 lata

Olimpijczyk 2008 Mszczonów

Do kosza wrzucają piłki i... pasję!

Już od 2012 r. w Mszczonowie przy szkole podstawowej i gimnazjum działa sekcja koszykarska. Od 2016 r. dziewczęta i chłopcy trenują w ramach Uczniowskiego Klubu Sportowego „Olimpijczyk 2008". Od samego początku opiekunem dzieci i młodzieży jest Paweł Górski – instruktor rekreacji ruchowej o specjalności koszykówka. Trener młodych zawodników jest aktywnym koszykarzem, związanym z tym sportem od 21 lat. Oprócz niego z młodymi zawodnikami pracują Paulina Madej -Strzałkowska i Daria Doga.

Mszczonowska sekcja sportowa liczy około 50 członków. Koszykarze trenują podzieleni na grupy uwzględniające ich wiek i umiejętności. Najmłodszy zawodnik uczęszcza do klasy pierwszej szkoły podstawowej, a najstarsi są uczniami ostatnich roczników. Dzięki opowieściom młodych koszykarzy sekcja ciągle poszerza swoją liczebność. Każdy chętny może przyjść na

trening i spróbować swoich sił w tym pasjonującym sporcie drużynowym.

Młodzi koszykarze bardzo chętnie biorą udział w zajęciach a także ochoczo włączają się w organizację turniejów, które Olimpijczyk przeprowadza we Mszczonowie. Członkowie sekcji pomagają w ich przygotowaniu, promocji w szkołach oraz zapewniają doping dla zawodników. Osiągają także sukcesy sportowe podczas zawodów. Drużyna żeńska przez rok wywalczyła puchary za miejsca: drugie (dwa), trzecie i piąte. Chłopcom udało się w tym czasie zdobyć nagrody za drugą i czwartą lokatę. Zawodnicy UKS Olimpijczyk byli także wybierani najlepszymi graczami poszczególnych turniejów.

Od tego sezonu młode „Olimpijki" startują także w lidze żeńskiej U-13 Warszawskiego Okręgowego Związku Koszykówki Województwa Mazowieckiego. Zakwalifikowanie się do tych zmagań jest sukcesem tym większym, że po raz pierwszy mszczonowska drużyna tej dyscypliny wystartowała w oficjalnych rozgrywkach!

Sekcja koszykarska ma w gminie wielu fanów, którzy wspierają ją nie tylko podczas meczy. W niedawnym konkursie na najlepszą prezentację organizacji, który zorganizowała

Lokalna Grupa Działania „Ziemia Chełmońskiego" film zgłoszony przez sekcję koszykarską UKS Olimpijczyk 2008 zdobył wyróżnienie w głosowaniu internautów. Kadr z ich prezentacji „zalajkowało" aż 925 osób! Liczba ta najlepiej świadczy, jak wielką rodzinę stanowią lokalni zawodnicy i kibice koszykówki.

- Pomysł na stworzenie sekcji koszykówki od dawna rodził się w mojej głowie, ponieważ jako czynny zawodnik wiem, ile radości i niezapomnianych chwil może dostarczyć ta gra. Powstanie drużyn nie byłoby jednak możliwe bez wsparcia władz samorządowych oraz Rosy Radom – drugiego najmocniejszego zespołu w Polsce - podkreśla trener Paweł Górski.

Warto dodać, że uprawianie każdego sportu, a szczególnie drużynowego, ma ogromny wpływ na charakter młodych zawodników. Oprócz wartości związanych z dyscypliną, trener Górski zakłada, że prowadzone przez niego zajęcia będą umacniały w graczach takie cechy, jak sumienność, odpowiedzial-

ność, punktualność oraz kształtowały postawy i zachowania: rywalizację w duchu fair play, nieustanną pracę nad sobą oraz szacunek do drugiego człowieka.

UKS Olimpijczyk serdecznie zaprasza wszystkich sympatyków koszykówki do uczestniczenia w treningach sportowych i obiecuje wspaniałą atmosferę oraz wielkie emocje!

Tekst: Dagmara Bednarek, GCI
Foto: UKS Olimpijczyk 2008

Mimo wyniku to był dobry mecz

Spotkanie Trójki Żyrardów z UKS OLIMPIJCZYK Mszczonów, które odbyło się w czwartek, 28 stycznia, nie przyniosło niespodzianki. Faworytki spotkania nie zawiodły. Wyżej notowane żyrardowianki zwyciężyły 56:42. Mszczonowianki w ostatniej kwarcie pokazały, że potrafią walczyć. Z uporem odrabiały straty. Trzeba jednak przyznać, że doświadczenie boiskowe i umiejętności były po stronie ich rywalek.

Trener Olimpijczyka Paweł Górski mimo wszystko może być zadowolony ze swych podopiecznych. Dziewczęta z meczu na mecz grają coraz pewniej i skuteczniej, a wśród mszczonowskich koszykarek jest kilka wyjątkowo utalentowanych, które w niczym nie ustępowały swym koleżankom z Trójki.

Spotkanie było rozgrywane w hali sportowej OSIRu Mszczonów. Niestety, z powodu sanitarnych ograniczeń mszczonowianki nie mogły liczyć na doping miejscowych kibiców koszykówki.

MM

KS MSZCZONOWIANKA

OGŁASZA NABÓR CHŁOPCÓW

DO SEKCJI PIŁKI NOŻNEJ W ROCZNIKACH:

2002 - EKSTRALIGA MAZ. JUNIORÓW STARSZYCH

(Jarosław Karaś tel. 691 777 950, Maciej Kleczko tel. 666 375 403, Bartłomiej Szamburski tel. 533 827 667)

2005 - II LIGA OKRĘGOWA JUNIORÓW MŁODSZYCH

(Maciej Kleczko tel. 666 375 403, Bartłomiej Szamburski tel. 533 827 667)

2007 - III LIGA OKRĘGOWA TRAMPKARZY MŁODSZYCH

(Jarosław Karaś tel. 691 777 950, Adam Suchocki tel. 693 942 775)

2009 - III LIGA OKRĘGOWA MŁODZIKÓW MŁODSZYCH

(Maciej Kleczko tel. 666 375 403, Bartłomiej Szamburski tel. 533 827 667)

2011 - III LIGA OKRĘGOWA ORLIKÓW MŁODSZYCH

(Karol Jakubczak tel. 667 214 221, Adam Suchocki tel. 693 942 775)

2013 - GRUPA NABOROWA

(Jarosław Karaś tel. 691 777 950, Patryk Cieplak tel. 609 597 807)

OFERUJEMY:

- Profesjonalne zajęcia pod okiem wykwalifikowanych trenerów
- Udział w meczach i turniejach piłkarskich
- Przyjazną atmosferę, naukę odpowiedzialności, współpracę z innymi oraz zasady fair play

ZADZWOŃ I DOŁĄCZ DO NAS!

TY TEŻ MOŻESZ ZOSTAĆ PIŁKARZEM!

UŚMIECH DZIECKA

STOWARZYSZENIE RODZICÓW I OPIEKUNÓW DZIECI NIEPEŁNOSPRAWNYCH „UŚMIECH DZIECKA" W MSZCZONOWIE

zwraca się do wszystkich podatników z gorącą prośbą o przekazywanie 1% na cel naszej organizacji. Za każdą wpłaconą kwotę z całego serca dziękujemy!

JAK PRZEKAZAĆ 1% PODATKU NA STOWARZYSZENIE „UŚMIECH DZIECKA"?

W odpowiedniej rubryce formularza PIT proszę wpisać nazwę organizacji:

STOWARZYSZENIE RODZICÓW I OPIEKUNÓW DZIECI NIEPEŁNOSPRAWNYCH „UŚMIECH DZIECKA"

KRS: 0000105222

Warto przekazać nawet niewielką kwotę, ponieważ z wielu małych wpłat może uzbierać się znacząca suma, która pomoże nam wspierać osoby niepełnosprawne z terenu Ziemi Mszczonowskiej.

TWÓJ 1% = NASZ UŚMIECH! DZIĘKUJEMY!

MSH i Strzelcy

Tak minął strzelecki rok 2020

Rok 2020 był wyjątkowy dla wszystkich i niemalże w niczym niepodobny do lat wcześniejszych. Członkowie Mszczonowskiego Stowarzyszenia Historycznego oraz Strzelcy z Grupy Rekonstrukcji Historycznej, jaka działa w ramach MSH, także będą go tak wspominać. Przede wszystkim 2020 przyniósł Strzelcom olbrzymią stratę. W maju (13.05) odszedł na wieczną, strzelecką wartę śp. Andrzej Sobczak. Był on od momentu założenia członkiem MSH i GRH. Zawsze wspierał obie organizacje i zapisał się w ich historii w sposób niezwykle pozytywny. Pogrzeb śp. Andrzeja przypadł na okres pierwszej fali pandemii, więc mundurowy akcent podczas żałobnych uroczystości ograniczony został do symbolicznej warty, zaciągniętej przy trumnie zmarłego w trakcie pożegnalnej Mszy Świętej, odprawionej w mszczonowskiej farze (w dniu 19.05).

Wszystkich wydarzeń, w jakich uczestniczyli Strzelcy w roku 2020, było 120. Aż 41 spośród nich związanych było bezpośrednio z sytuacją pandemiczną. MSH i GRH zaangażowały się w akcje krwiodawstwa i szycia maseczek dla placówek służby zdrowia, okolicznych szpitali, DPS-ów, Policji, a także bezpośrednio dla mieszkańców Gminy Mszczonów. Strzelcy we współpracy z Urzędem Miejskim w Mszczonowie prowadzili też akcję dezynfekcyjną. Wspólnie z harcerzami z ZHP Mszczonów robili ponadto zakupy dla potrzebujących seniorów.

Jeden ze Strzelców (Jakub Dymecki) w chwili rozpoczęcia pandemii zdecydował się też na rozpoczęcie wolontariatu w mszczonowskiej stacji Ratownictwa Medycznego, za co następnie został wyróżniony w powiatowym konkursie na wolontariusza roku.

Na zakończenie roku członkowie organizacji wzięli udział w spotkaniach informacyjnych z Inspektorem OC Urzędu Miejskiego w Mszczonowie, które dotyczyły planów powołania drużyny obrony cywilnej ogólnego przeznaczenia. Formacja ta będzie w przyszłości podlegać bezpośrednio Burmistrzowi Mszczonowa.

W szczególnym 2020 roku Strzelcy pomimo tego, że angażowali się bardzo intensywnie w działania antykryzysowe związane z pandemią, to nie zapomnieli o swym głównym zadaniu, czyli kultywowaniu historii. Poprzez 19 różnych przedsięwzięć uczcili 100. rocznicę zwycięstwa nad bolszewickim hordami, jakie w roku 1920 zagroziły istnieniu odrodzonego państwa polskiego.

Uczestniczyli w zdjęciach do filmu „Wiktoria 1920" – nakręconego w technologii Cinematic VR – 360 stopni 3D. Odegrali też znaczącą rolę w granym w sierpniu na stadionie narodowym widowisku historycznym, zatytułowanym „1920 – Wdzięczni Bohaterom". W listopadzie pojawili się też na planie produkcji filmowej poświęconej Bitwie Niemeńskiej. Mszczonowscy rekonstruktorzy wzięli również udział w pięciu inscenizacjach, odwołujących się do działań wojennych roku 1920.

Wydarzeń rekonstrukcyjnych, nawiązujących do innych okresów historii niż wojna polsko-bolszewicka, w tym roku było wyjątkowo mało. Obostrzenia pandemicznie skutecznie ograniczyły ilość organizowanych widowisk, rajdów czy też marszów. Na liście podsumowania strzeleckiego znalazło się więc tylko 13 dodatkowych przedsięwzięć o charakterze rekonstrukcyjnym. Najpoważniejszymi z nich były: (18.01) Rajd Powstania Styczniowego po Puszczy Kampinoskiej, (29.02) inscenizacja „Pożegnanie Partii Powstańczej 1863" w Guzowie, (1.03) obchody Dnia Żołnierzy Wyklętych w Muzeum Lwowa, (1.03) fotograficzna reko-sesja w Radziejowicach, (1.08) Marsz Powstania Warszawskiego, (5.09) inscenizacja Bazar PRL w Karczewie, (26.09) rajd historyczny w Budach Zosinych, (13.12), a także wernisaż wystawy „Solidarność w okresie stanu wojennego, czyli jak walczono o wolność i godność Narodu" - Mszczonów (kościół farny).

Ostatnie z wymienionych wydarzeń, zorganizowane we współpracy z Gminnym Centrum Informacji w Mszczonowie, oficjalnie zapoczątkowało miejskie obchody 40. rocznicy ogłoszenia stanu wojennego, jaka przypadnie na 13 grudnia 2021 roku. W trakcie najbliższych dwunastu miesięcy w Mszczonowie

zorganizowanych zostanie szereg przedsięwzięć mających upamiętnić tragiczną w skutkach próbę uciszenia w 1981 roku wolnościowych aspiracji Polaków.

Od momentu powstania MSH i GRH ich członkowie uczestniczą w gminnych obchodach świąt państwowych oraz największych uroczystościach religijnych. Podobnie było w tym roku (łącznie 8 wydarzeń). Choć pandemia wpłynęła na odwołanie wszelkich zgromadzeń to 3 maja oraz 11 listopada Strzelcy nie zapomnieli o wystawieniu honorowych wart przy pomniku Marszałka Józefa Piłsudskiego i wspólnie z przedstawicielami gminnego samorządu w taki sposób uczcili wyjątkowe dla Narodu rocznice.

Przy mogiłach wojennych rekonstruktorzy w tym roku warty honorowe zaciągnęli w dniach 1 września (rocznica wybuchu II wojny światowej) i 14 lipca (z okazji święta pułkowego 31 pSK). Nie zabrakło ich także przy obelisku w Joachimowie Mogiłach (styczeń 2020), gdzie uczcili Bohaterów z partii powstańczej (1863) hrabiego Stroynowskiego. Strzelcy uczestniczyli ponadto w obchodach setnej rocznicy urodzin Papieża Jana Pawła II (Mszczonów 18.05), maszerowali w Orszaku Trzech Króli (Żyrardów 6.01) oraz tradycyjnie (w Wielki Piątek i w Wielką Sobotę) wystawili warty przy Grobie Pańskim w kaplicy Parafii pw. Świętego Ojca Pio w Mszczonowie.

Do strzeleckich obowiązków należy też dbałość o zabytki mszczonowskich nekropolii, a także pamięć o żołnierzach i powstańcach, którzy walczyli o wolność Najjaśniejszej Rzeczypospolitej. W związku z tymi powinnościami w tym roku miało miejsce 8 wydarzeń. 2 maja z okazji Dnia Flagi Strzelcy zapoczątkowali akcję „BIAŁO-CZERWONA dla Bohatera". W ramach tego działania na krzyżach wojennych mogił (na cmentarzach w gminie Mszczonów) pojawiły się wstęgi w barwach narodowych. Członkowie MSH 22 stycznia uczestniczyli w historycznych uniformach we Mszy Świętej, odprawionej w mszczonowskiej farze w intencji powstańczego naczelnika Mszczonowa (z roku 1863) śp. ks. proboszcza Władysława Polkowskiego oraz zaciągnęli warty i zapalili znicze pamięci na grobach powstańców styczniowych, spoczywających na nowym cmentarzu w Mszczonowie.

Przez cały rok Strzelcy dbali także o leśną mogiłę w Gnojnie. Odwiedzali również grób dowódcy 31 pSK – śp. pułkownika Wincentego Wnuka, który znajduje się na Cmentarzu Komunalnym Północnym na Wólce Węglowej w Warszawie. Mszczonowscy pasjonaci historii dbali ponadto o odrestaurowane (w ramach corocznych akcji „Ratujmy skarby naszych nekropolii") mogiły na miejscowych cmentarzach. Warto przy okazji zaznaczyć, że w 2020 roku za fundusze zebrane podczas corocznych kwest dokończona została renowacja grobu śp. burmistrza Franciszka Kumorskiego oraz zapoczątkowana odbudowa nagrobka śp. Marianny z Wróblewskich Sarosiek.

Przy podsumowaniu mijającego roku należy ująć jeszcze 20 typowych wydarzeń strzeleckich (o charakterze ogólnoorganizacyjnym i typowo proobronnym). Udział w plenerach do dwóch produkcji filmowych, a także 8 innych przedsięwzięć, w których uczestniczyli członkowie MSH. Najciekawszymi z nich były: wyjazd do Holandii/Niderlandów (szlakiem działań bojowych PSZ), manewry strzeleckie z udziałem żołnierzy Wojsk Obrony Terytorialnej w Lasach Parczewskich, udział w setnych urodzinach podpułkownika Henryka Filipskiego (żołnierza NSZ), wsparcie akcji „Szlachetna Paczka" czy też udział w premierze filmu „Obłoki Śmierci – Bolimów 1915". Mszczonowianie grali w scenach batalistycznych do tej produkcji, która w tym roku zdobyła aż trzy znaczące nagrody: Nagrodę Specjalną Jury na 32. Polish Film Festival in America (to druga najważniejsza nagroda wręczana na tym największym festiwalu, promującym polskie kino w USA), Nagrodę Publiczności internetowego festiwalu „Festiwal Mediów - Człowiek w Zagrożeniu" oraz nagrodę dla Najlepszego Filmu Dokumentalnego na Międzynarodowym Festiwalu Filmowym w Cardiff.

Tekst: MM
Foto: archiwum MSH, GRH i Przyjaciół

Powstańcy styczniowi wiecznie żywi w naszej pamięci

Mszczonowianie uczcili 158. rocznicę wybuchu Powstania Styczniowego. W niedzielę 24 stycznia za uczestników największego zrywu narodowowyzwoleńczego odprawiona została Msza Święta, którą celebrował dziekan Dekanatu Mszczonów – ks. prałat Tadeusz Przybylski. Do mszczonowskiej fary z okazji powstańczych obchodów przybyli przedstawiciele lokalnego samorządu. Czytania biblijne w liturgii Słowa Bożego powierzono: wiceprzewodniczącemu Rady Miejskiej Waldemarowi Suskiemu, a modlitwę powszechną odczytała przewodnicząca Komisji Oświaty i Spraw Społecznych – Barbara Gryglewska. We Mszy uczestniczyli ponadto – prezes Mszczonowskiego Stowarzyszenia Historycznego Marek Wardak wraz z rekonstruktorami z GRH STRZELCY im. 31 pSK.

Ksiądz dziekan w wygłoszonej homilii wspominał swego wielkiego poprzednika ks. proboszcza Władysława Polkowskiego, który w 1863 roku został powstańczym naczelnikiem Mszczonowa. Za działalność patriotyczną został uwięziony i wywieziony na Syberię. Przebywał na zesłaniu w Tunce. Do Ojczyzny nie dane mu już było wrócić. Jego doczesne szczątki zostały złożone na Cmentarzu Jerozolimskim w Irkucku. Po zakończonej Mszy Świętej rekonstruktorzy w uniformach powstańczych zaciągnęli honorową wartę przy tablicy, upamiętniającej bohaterskiego proboszcza – powstańca, jaka wisi na wschodniej ścianie świątyni, w pobliżu głównego ołtarza.

Przed przybyciem do kościoła mszczonowscy pasjonaci historii hołd oddali też trzem innym uczestnikom Powstania Styczniowego. Znicze pamięci zapalili na grobach: śp. Wojciecha Baki, śp. Ignacego Rutkowskiego oraz śp. Wincentego Skonecznego, których mogiły znajdują się na nowym cmentarzu przy ulicy Maklakiewicza.

Spośród licznej rzeszy mieszkańców Mszczonowa, którzy wzięli udział w walkach powstańczych w pamięci żyjących współcześnie zachowało się zadziwiająco mało konkretnych nazwisk. Wincenty Skoneczny i Ignacy Rutkowski zostali nawet uwiecznieni na tablicach, będących symboliczną powstańczą mogiłą na warszawskich Powązkach. Wojciech Baka – jak wiemy ze wspomnień - na Moskala wyruszył zabierając z domu własnego rumaka. Wszyscy trzej – choć nie doczekali wolności Polski, to jednak dostąpili zaszczytu pogrzebania w ukochanej Ziemi Ojczystej. Henrykowi Pruskiemu – którego także odnotowano na kartach historii Mszczonowa - nie dane było spocząć obok swych powstańczych braci. Dwudziestosześcioletni bohater zmarł na zesłaniu w Irkucku. Jego epitafium znajduje się w kościele farnym w Mszczonowie. Cześć i chwała wszystkim Bohaterom powstańczego zrywu!

Tekst: Piotr Dymecki
Foto: Marek Wardak

W Puszczy Bolimowskiej zapłonęły znicze pamięci

Przedstawiciele dwóch zaprzyjaźnionych stowarzyszeń historycznych wspólnie oddali hołd Bohaterom Powstania Styczniowego. Reprezentanci Mszczonowskiego Stowarzyszenia Historycznego i Stowarzyszenia Inicjatywa Ziemi Bolimowskiej zapalili znicze pamięci i zaciągnęli wartę honorową przy obelisku, upamiętniającym powstańców poległych w bitwie, jaka w 1863 roku stoczona została w okolicach wsi Budy Bolimowskie (dziś Joachimów-Mogiły).

Służyli oni w oddziale hrabiego Władysława Stroynowskiego. Miasto Bolimów wspierało partię powstańczą. Szczególnie zasłużony dla sprawy zrywu narodowowyzwoleńczego był naczelnika powstańczego Bolimowa - miejscowy ksiądz-Wincenty Kuderko. Na bolimowskim rynku odbywały się szkolenia ochotników. Oddział dzięki pomocy bolimowian rozrósł się do znaczącej liczby 150 osób. Pod Strzybogą stoczył on zwycięską potyczkę z wojskami carskimi i uwolnił 30 rekrutów. Po tym jak powstańcy sparaliżowali ruch kolejowy na odcinku Skierniewice-Radziwiłłów - Rosjanie skierowali przeciwko niemu znaczące siły, w skład których wchodziło: kilka sotni kozackich z garnizonów w Skierniewicach, Łowiczu i Wiskitkach, batalion strzelców z Łowicza oraz 600 żołnierzy gwardii z Warszawy. Całością dowodził pułkownik Hegemejster.

Do pamiętnego starcia doszło 7 lutego. Poległo w nim 15 powstańców (niektóre źródła podają liczbę 14), 21 dostało się do niewoli. Straty rosyjskie były o wiele większe, ale niestety partia Stroynowskiego została rozproszona.

Na zakończenie warto dodać, że za swe powstańcze zaangażowanie Bolimów w ramach represji popowstaniowych utracił prawa miejskie, których nie udało mu się odzyskać do dnia dzisiejszego.

MM

Mszczonów i jego okolice podczas Powstania Styczniowego oraz w okresie poprzedzającym największy polski zryw narodowowyzwoleńczy

W tym roku obchodzimy 158. rocznicę wybuchu Powstania Styczniowego. Z tej okazji warto zapoznać się z tekstem, dotyczącym tego największego zrywu narodowowyzwoleńczego w naszych dziejach. Oczywiście skupiłem się w nim na działaniach powstańczych, toczących się na Ziemi Mszczonowskiej i w jej najbliższym sąsiedztwie. Zachęcam wszystkich Czytelników „Merkuriusza Mszczonowskiego" do jego uzupełniania. Z pewnością w naszych rodzinach do dziś przechowywanych jest jeszcze wiele historii z tego okresu. Przekazujcie, Drodzy Państwo, te rodzinne skarby do naszej redakcji. Za każdą opowiedzianą lub spisaną historię będę niewymownie wdzięczny.

Piotr Dymecki

* * *

Powstanie Styczniowe 1863-1864, to obrosły legendą zryw narodowowyzwoleńczy, na jakim wychowali się bohaterowie, którym po Wielkiej Wojnie, w roku 1918, dane było wywalczyć dla Polski Niepodległość. Największe z polskich powstań nie było perfekcyjnie zaplanowaną akcją, ale wręcz spontaniczną reakcją na działania zaborcy. Dysproporcje sił pomiędzy patriotami, którzy odważyli się chwycić za broń w imię Wolnej Polski, a carską potęgą, były tak duże, iż dzieło, którego podjęli się nasi pradziadowie bez wątpienia można określić jako przejaw politycznego szaleństwa.

Sam Józef Piłsudski w pracy zatytułowanej „22 stycznia 1863 roku", wydanej jako tom I serii „Boje Polskie w 1914 r." oraz podczas wykładów, wygłaszanych z okazji 50-tej rocznicy wybuchu powstania, bardzo krytycznie wypowiadał się o jego przygotowaniu militarnym oraz późniejszym prowadzeniu. Doceniał jednak symboliczne znaczenie boju o wolność. Krew przelana na polach powstańczych bitew stała się pożywką dla Ducha Narodowego,

jaki po upływie pół wieku obdarzył Polaków siłą zerwania zaborczych kajdan.

Wielu historyków dostrzegło również pozytywne konsekwencje zbratania pomiędzy stanem szlacheckim i chłopskim, jakie zaistniało w trakcie powstania. To jak styczniowy bunt przeciw carskiemu ciemięzcy znosił różnice stanowe i majątkowe, obrazowo opisała Eliza Orzeszkowa w słynnej powieści „Nad Niemnem". Powstańcy w okresie II Rzeczypospolitej traktowani byli z najwyższymi godnościami. Przyznawano im prawo do noszenia mundurów i traktowano jak pełnoprawnych kombatantów.

Oficjalnie Narodowi i Światu wybuch powstania ogłosił „Manifest 22 Stycznia" autorstwa poetki Marii Ilnickiej. Zaczynał się on słowami: „Nikczemny rząd najezdniczy rozwścieklony oporem męczonej przezeń ofiary, postanowił zadać jej cios stanowczy: porwać kilkadziesiąt tysięcy najdzielniejszych, najgorliwszych jej obrońców, oblec w nienawistny mundur moskiewski i pognać tysiąc mil na wieczną nędzę i zatracenie…". Z tego to dokumentu, sygnowanego przez Centralny Narodowy Komitet, który ogłosił się wtedy Tymczasowym Rządem Narodowym, jasno wynika, że wybuch narodowego gniewu sprowokowany został próbą przeprowadzenia branki, czyli wcielenia wielu młodych Polaków, wytypowanych ze względu na ich patriotyczne nastroje, do carskiej armii. Powodów do wypowiedzenia posłuszeństwa rosyjskiemu zaborcy było, oczywiście, więcej.

Zapowiedź branki podziałała jednak jak iskra rzucona na beczkę prochu. Dłużej zwlekać się już nie dało. Wybuch powstania poprzedziły trwające od 1861 roku demonstracje patriotyczne. Nie ograniczały się one jedynie do stolicy i większych ośrodków miejskich. Dochodziło do nich także na prowincji. Wybitny historyk, Stefan Kiniewicz, w swoim dziele „Powstanie styczniowe" opisuje wydarzenia z dnia 10 maja 1861 roku, jakie miały miejsce w Mszczonowie (zgodnie z używanym wtedy również z racji na zabór rosyjski kalendarzem juliańskim, wspomniane wydarzenie odnotowano pod datą - 28 kwietnia). Podczas odprawianego tego dnia nabożeństwa wierni zaintonowali pieśń patriotyczną. Wikariusz Wasilewski nakazał przerwać śpiew, a obecnego akurat w świątyni policjanta wezwał do zajęcia się osobami, zakłócającymi porządek. Późniejsze dochodzenie wykazało, że do śpiewania patriotycznych pieśni namawiać mieli: Michalski, zdymisjonowany poborca podatkowy, który był współwłaścicielem domu i gruntów we Mszczonowie oraz Stanisław Skowroński – pisarz pocztowy z Mszczonowa.

W opracowaniu „Powstanie styczniowe. Materiały i dokumenty. Ruch rewolucyjny 1861 w Królestwie Polskim. Manifestacje na prowincji" zawarto informację, że obu oskarżonych aresztowano i odesłano do Sądu Policji Prostej Okręgu Błońskiego. W kilka godzin po incydencie, do jakiego doszło podczas nabożeństwa, pod osłoną nocy, nieznani sprawcy powybijali szyby w ratuszu i porozklejali po Mszczonowie paszkwile, dotyczące wikarego Wasilewskiego. Wydarzenia mszczonowskie zainteresowały samego namiestnika Królestwa.

Zgodnie z jego decyzją w mieście dla utrzymania porządku miała zostać osadzona sotnia kozacka. Ostatecznie

Kozaków w Mszczonowie pojawiło się pięciokrotnie mniej. Najwyraźniej ta dwudziestka nie wywarła na mieszkańcach poważniejszego wrażenia, gdyż we wspomnianym powyżej źródle odnaleźć też można informacje, iż po niespełna pięciu miesiącach (13.10.1961 roku- zgodnie z kalendarzem juliańskim 1.10.1861r.) w mieście ponownie zawrzało. Po niedzielnej Mszy Świętej tłum, liczący tysiąc pięćset osób, udał się na rynek i przed stojącym tam ratuszem zaczął wznosić patriotyczne okrzyki. Następnie uczestnicy demonstracji przy pomocy kamieni zrzucili z magistratu herby Królestwa i potłukli je żelaznymi drągami. Nie oszczędzili również herbów na poczcie i aptece.

W trakcie zajścia burmistrz Antoni Ciesielski i sekretarz miasta nie byli obecni w ratuszu. Burmistrz schronił się w plebanii. Jedynie kasjer, który przybył na miejsce już podczas niszczenia herbów, próbował powstrzymać protestujących. Ci nie reagowali jednak na jego wezwania do opamiętania się. Wyjaśnieniem całego zajścia zajął się później osobiście naczelnik powiatu warszawskiego, Karol Trautsold. Najciekawsze jest jednak to, że przeprowadzone przez niego śledztwo nie przyniosło pożądanych rezultatów. Nie tylko nie ustalono winnych podburzania tłumu, ale nie stwierdzono nawet personalnie kto manifestował pod ratuszem. Bez większego ryzyka stwierdzić możemy, że jest mało prawdopodobne, aby ludzie, którzy wspólnie modlili się na Mszy, a następnie zgodnie udali się na miejsce demonstracji, wzajemnie się nie znali.

Mszczonów liczył w tym okresie niecałe 3,5 tysiąca mieszkańców, z czego zaledwie połowa była wyznania katolickiego. Jakże niespotykana solidarność musiała wtedy panować wśród mieszczan. Nikt nie wydał sąsiada. Śledczy zmuszeni zostali przyjąć, że protestującymi byli nieznani włościanie z okolicznych wsi. Decydujące dla śledztwa okazało się zeznanie kupca Elbinga, który oświadczył, że zajście sprowokowało siedmiu przyjezdnych, których ubiór sugerował, że przybyli z Warszawy. W gronie prowokatorów było też -według zeznającego - dwóch akademików.

Tak zjednoczony Mszczonów był gotowy do wyrzeczeń dla Ojczyzny i to nawet tak wielkich jak ofiara z krwi. Tuż po rozpoczęciu narodowego zrywu w bezpośrednim sąsiedztwie miasta zorganizowały się dwa powstańcze oddziały. W Puszczy Bolimowskiej powstał oddział hrabiego Władysława Stroynowskiego, liczący około 150 osób. Natomiast w lasach pomiędzy Kamionem i Jeruzalem sformował się stuosobowy oddział pułkownika Antoniego Jeziorańskiego, mianowanego przez Rząd Narodowy naczelnikiem wojennym powiatu rawskiego.

Za oficjalną datę wybuchu powstania przyjmujemy 22 stycznia. Młodzi ludzie zagrożeni carskim poborem zaczęli chronić się w lasach od 12 stycznia. Sama branka rozpoczęła się w nocy z 14 na 15 stycznia. Na naszych terenach podkomendni hrabiego Stroynowskiego już 26 stycznia 1863 r.

podjęli pierwsze działania bojowe. Stoczyli wtedy potyczkę pod Strzybogą z rosyjskim konwojem, jaki prowadził rekrutów wziętych w wyniku wspomnianej branki. Ceną za 30-tu ocalonych była utrata 13 powstańców, którzy dostali się do niewoli. Moskale pojmanych związali drutem kolczastym i odprowadzili do Skierniewic, gdzie następnie skazali na śmierć. Cześć rozstrzelano, pozostałych stratowano końmi na polu Tabaczyńskiego (obecnie ulica Sobieskiego, przed szpitalem).

W pierwszych dniach powstańczego zrywu oddział Stroynowskiego zatrzymywał też pociągi w pobliżu stacji Radziwiłłów i rzeki Rawki, biorąc do niewoli kilku carskich oficerów, a przede wszystkim zakłócając komunikację na arcyważnej dla caratu trasie Kolei Warszawsko –Wiedeńskiej. Oddział wyróżniał się znaczną ruchliwością. Na krótki okres czasu zajął też Bolimów. Na bolimowskim rynku ogłoszone wtedy zostały manifesty Rządu Narodowego. Ponadto w mieście prowokacyjnie przeprowadzono ćwiczenia wojskowe.

Dla zmylenia przeciwnika rozpuszczano wiadomości, że grupa powstańcza Stroynowskiego jest niezwykle silna. Podawano, że ma aż sześć tysięcy ludzi pod bronią. To wszystko musiało w końcu doprowadzić do zdecydowanej odpowiedzi wojsk carskich. Przeciwko 150 rebeliantom, z których tylko czterdziestu posiadało broń myśliwską (reszta dysponowała rewolwerami i bronią białą, w tym tak popularnymi wśród powstańców kosami, osadzanymi na sztorc), Rosjanie skierowali: batalion strzelców z Łowicza, sześciuset żołnierzy gwardii z Warszawy i kilka sotni Kozaków z - Łowicza, Skierniewic i Wiskitek. Bolimów został otoczony i zajęty. Następnie szybko opracowano plany natarcia na obóz powstańczy, znajdujący się pod Bolimowskimi Budami (obecnie Joachimów Mogiły).

Miejsce stacjonowania oddziału wyjawił Rosjanom mieszkający w pobliżu kolonista niemiecki. Powstańcy zostali zaatakowany z dwóch stron, od wsi Grabie i rzeki Rawki. W raporcie do Rządu Narodowego Stroynowski tak opisuje stoczoną bitwę: “Obrachowawszy przeciwne siły wroga rozkazałem nie unikając starcia, wyciągnąć ludzi z obozu. Bój zacięty trwał półtorej godziny; kozactwa i piechoty zginęło przeszło 100, rannych znaczna ilość. Ze strony naszej poległo 15…”. W sumie w walce oddział stracił trzydziestu sześciu ludzi - 15 poległo, a 21 dostało się do niewoli. O jego wartości bojowej najlepiej świadczy fakt, że rozproszony 7 lutego, szybko ponownie się zebrał i już 9 lutego wkroczył do Rawy, skąd po uderzeniu na ratusz zabrał nieco broni i wyposażenia, a przede wszystkim 33 tysiące złotych polskich z kasy powiatowej. Stroynowskiemu marsz na Rawę ułatwiło z pewnością działanie drugiej, znaczącej powstańczej partii, działającej na Zachodnim Mazowszu.

Pięć dni wcześniej (4 lutego) uderzenie na Rawę wykonał wspomniany już oddział pułkownika Antoniego Jeziorańskiego , który przeniósł się wtedy z okolic Kamiona i Jeruzala do lasów w pobliże podrawskiej wsi Ossowice . Jeziorański został wtedy wzmocniony z dwoma innymi oddziałami powstańczymi i w sile

373 ludzi zdobył rosyjskie koszary, pozyskując z nich broń i biorąc jeńców. Rosjanie zostali zmuszeni do wycofania się w stronę Skierniewic. Straty Polaków wyniosły zaledwie 7 zabitych.

W kwietniu 1863 roku w okolicach Mszczonowa zaczęła się tworzyć trzecia partia powstańcza. Jej dowódcą został Hipolit Jaworski, noszący pseudonim „Drewnowski". Oddział na etapie formowania stacjonował w Korabiewicach. Duży udział w jego powstaniu mieli: właściciel Korabiewic Kejsinger i powstańczy naczelnik miasta Mszczonowa proboszcz Władysław Polkowski. Bohaterski proboszcz dokonał w obozie powstańczym uroczystego poświęcenia broni. Jaworski w chwili wyruszenia do walki z oddziałami rosyjskimi dysponował imponującą siłą. Pod jego komendą znalazły się: pluton żuawów, cztery plutony strzelców, trzy plutony jazdy, dowodzonej przez Władysława Grabowskiego, a także sześciuset kosynierów. Oddział po zakończeniu rekrutacji wyruszył na południe, w stronę Pilicy, gdzie stoczył swą pierwszą bitwę. 19 maja jazda Grabowskiego walczyła następnie pod Nową Wsią (koło Nadarzyna), skąd rozproszona wycofała się ponownie w okolice Mszczonowa. W Osuchowie dołączyło do niej 140 jeźdźców i 70 piechurów. Niestety kolejnej porażki oddział doznał 5 sierpnia pod Tarczynem. Po niej ponownie skierował się na Osuchów, gdzie stoczył potyczkę z Kozakami.

Czwartym oddziałem, jaki powstał i walczył w okolicach Mszczonowa była partia Galickiego. Tworzyli go - jak podaje Maciej Kucharki w opracowaniu „Powstanie styczniowe 1863-1864 na terenie Puszczy Mariańskiej i okolic" - synowie chłopów z Puszczy Mariańskiej oraz ochotnicy ze Mszczonowa. Sztab oddziału znajdował się w Puszczy w domu Galickiego. Piki i kosy na członków partii kuto w znajdującej się obok kuźni. Ludzie Galickiego niszczyli tory kolejowe na trasie Kolei Warszawsko –Wiedeńskiej. Toczyli też potyczki z mniejszymi oddziałami wroga. Partia przestała istnieć na skutek zdrady. Rozbili ją Kozacy ze Skierniewic, którzy do Puszczy przybyli po donosie kościelnego zakonu Marianów.

Zdrajca miał – jak głosi wieść gminna – jakieś pretensje do przeora, który widocznie sprzyjał miejscowym patriotom. Kozacy najpierw otoczyli dom Galickiego. Części powstańców udało się uniknąć pogromu. Uszli z okrążenia i wycofywali się w kierunku Żyrardowa. Niestety niebawem oni także zostali dogonieni i wycięci w pień. W lesie, przy obecnej trasie Żyrardów –Skierniewice stoi pomnik ku czci poległych. Zgodnie z informacjami, przekazanymi przez mieszkańców wsi postawiono go w miejscu ostatniej bitwy oddziału. Sam Galicki także poległ w tej nierównej walce. Kościelny, który wydał powstańców władzom carskim, powiesił się ze zgryzoty. Został pochowany w miejscu obecnej poczty. Mieszkańcy nawet po śmierci nie dali mu spokoju. Na jego mogile umieszczono napis „zdrajca". Podczas budowy poczty natknięto się podobno na resztki jego kości.

W trakcie prac nad niniejszym opracowaniem, dotarła do mnie jeszcze informacja na temat piątego oddziału, który dla odmiany powstać miał tym razem w samym Mszczonowie. Przekazała ją osobiście autorka powieści „W cieniu styczniowych nocy" - Marianna Zawadzka. Pisarka zbierając materiały do swojej książki znalazła wiadomości o szwadronie konnych strzelców, jaki zorganizował w mieście pułkownik Ludwik Żychliński. Wspomnienia na ten temat wydarzenia zawarł on w swoim pamiętniku. Po otrzymaniu nominacji na naczelnika sił zbrojnych powiatu warszawskiego i rawskiego pułkownik posłał do Mszczonowa swego audytora i żandarmerię błońską, by wyłapała wszystkich rabusiów oraz zbrodniarzy. Gdy już zaprowadzony został ład, to w przeciągu zaledwie kilku dni przy wsparciu miejscowej organizacji cywilnej pułkownik doprowadził do powstania wspomnianego szwadronu, złożonego z obywateli miasta. Oddano go pod rozkazy rotmistrza Sokołowskiego, po czym oddział połączył się ze szwadronami Gąsowskiego i Glogera.

Doktor Jan Józefecki, opisujący w monografii Mszczonowa powstańcze dzieje, przytacza szereg bitew i potyczek, do jakich doszło w okolicach miasta w 1863 roku:

- 17 maja - pod Babskiem połączone oddziały- pułkownika Ludwika Oborskiego, Karola Włodka, kapitana Szumlańskiego i pułkownika Słupskiego, dowodzone przez tego ostatniego, starły się z sześcioma rotami piechoty i sotnią kozacką, na której czele stał pułkownik Dawidow. Walka trwała trzy godziny. Powstańcy zmusili Rosjan do wycofania się, a sami skierowali się na Rawę i Piotrków. Uczestnik bitwy Wacław Horodyński, tak opisał ją w swoim pamiętniku: „Zaledwieśmy w Babsku rozpoczęli wieczerzę, gdy dał się słyszeć alarm. To strzały na pikietach. Wkrótce doszła nas wiadomość, że nieprzyjaciel stara się nas otoczyć. Po godzinnym ostrzeliwaniu, gdy spostrzegł, że nasze siły znaczniejsze i że nas nieprzygotowanymi nie znalazł wycofał się. Poszliśmy za uchodzącymi. Szeroki trakt, którym maszerowaliśmy, oświecony był łuną pożarów okolicznych chałup włościańskich, podpalonych przez specjalistów w tym względzie – tj. kozaków. W Rawie nie zastaliśmy już wroga. Poszedł gdzieś dalej. Wieczerzaliśmy w tym mieście gościnnie podejmowani przez miejscowych obywateli i obywatelki przy blasku ognisk rozłożonych na rynku".

- 20 maja - przy stacji kolejowej w Radziwiłłowie dziewięćdziesięciu jeźdźców Stamirowskiego zaatakowało oddział carski, któremu jednak udało się odeprzeć natarcie.

- 4 lipca - w Kaskach konny oddział powstańczy starł się wojskiem carskim tracąc dwudziestu czterech ludzi. Straty rosyjskie były dwukrotnie wyższe.

- 29 sierpnia - pod Wolą Pękoszewską oddział Bzowskiego rozproszył sotnię Kozaków.

- 1 listopada - niepowodzeniem zakończyła się próba jednoczesnego zaatakowania przez podkomendnych Ludwika Żychlińskiego czterech stacji kolejowych w: Radziwiłłowie, Rudzie Guzowskiej, Grodzisku i Pruszkowie.

Pisząc o lokalnych wydarzeniach z okresu powstania wspomnieć jeszcze należy o przechowanych w pamięci ludzkiej wieści o boju pod Walerianami, w którym to nieznany oddział powstańczy nie dał się zaskoczyć wrogowi. Pisze o tym Maciej Kucharski we wspomnianym już wcześniej opracowaniu o działaniach powstańczych w okolicach Puszczy Mariańskiej, niestety nie zamieszcza na jego temat żadnych szczegółowych informacji.

Brak też dokładnych danych na temat działań powstańczych w Puszczy Jaktorowskiej. Wiadomo jedynie, że ten rozległy wtedy kompleks leśny dał schronienie wielu partiom, jakie walczyły na Mazowszu. Na wydmach międzyborowskich w 1917 roku żyrardowscy harcerze ustawili krzyż, na którym umieścili inskrypcję: „POLEGŁYM ZA OJCZYZNĘ • W ROKU 1863 • HARCERZE ŻYRARDOWSCY • W ROKU 1917". Krzyż stoi prawdopodobnie na starej mogile z okresu powstańczego.

W przypadku samego Mszczonowa należy jeszcze dodać, że jak wynika z zapisków archiwalnych, dotyczących rachunkowości miasta, 29 kwietnia 1863 roku jeden z oddziałów powstańczych, przechodzących przez miasto, zarekwirował z kasy miejskiej całą znajdującą się w niej sumę, tj. -123 ruble i 48 kopiejek. Kolejną miejscową ciekawostką, dotyczącą powstańczych czasów jest przechowana do dziś wśród mieszkańców opowieść o miejscu, w którym przekuwano kosy dla powstańców. Ta prosta broń, która wzbudzała przerażenie wśród Rosjan, wytwarzana była w Mszczonowie w kuźni kowala Sobieckiego. Kowadło, na którym dokonywano przekuwania wciąż jest w posiadaniu rodziny Sobieckich.

Jesień 1863 roku przyniosła przełom w działaniach powstańczych. Wojska rosyjskie okrzepłe w boju, zaczęły powstańczych partyzantów spychać do głębokiej defensywy. Garnizony carskie sukcesywnie wzmacniane opanowywały sytuację. Miasto Mszczonów od połowy roku 1863 także było miejscem stacjonowania rosyjskiego garnizonu, który istniał przynajmniej do końca roku 1864. Jego naczelnikiem był major Rasoch. Wiadomo, że w 1864 roku w mieście stacjonowała część Ławryczewskiego Pułku Grenadierów. Bardzo silny był garnizon skierniewicki, który liczył aż pięć kompanii piechoty. Kompanie piechoty osadzono także na stacjach kolejowych strategicznej Kolei Warszawsko–Wiedeńskiej w: Płyćwi, Radziwiłłowie, Rudzie Guzowksiej i Grodzisku Mazowieckim. Stała obecność wojsk carskich ochraniających kolej przyczyniła się do rozbicia patriotycznych organizacji kolejarzy, jakie wykorzystując telegraf kolejowy zapewniały możliwość porozumiewania się oddziałom powstańczym.

Zima 1863-1864 okazała się kresem działania dla wielu powstańczych partii. Ostatnia bitwa na Zachodnim Mazowszu miała miejsce 28 lutego 1864 roku pod Kurdwanowem, koło Sochaczewa.

Później przyszedł czas represji dla wszystkich, którzy ośmieli się podnieść rękę na carat. Miasto Mszczonów za bliżej nieudokumentowaną współpracę z powstańcami musiało zapłacić kontrybucję w wysokości 1984 rubli. Proboszcz Władysław Polkowski, oskarżony o przynależność do organizacji powstańczej i pełnienie funkcji naczelnika powstańczego miasta Mszczonowa, został w maju 1863 roku aresztowany i skazany na 12 lat zesłania. Zmarł w 1872 roku w Irkucku. Burmistrz Mszczonowa Zygmunt Pietrusiński, posądzony o sympatyzowanie z powstańcami, został przez władze carskie usunięty z urzędu. W 1866 roku jeden z mszczonowskich kowali – Paweł Madaliński, został oskarżony i postawiony przed sądem za udział w wykonaniu w czasie powstania wyroku na carskim szpiclu.

Spośród licznej rzeszy mieszkańców Mszczonowa, którzy wzięli udział w walkach powstańczych w pamięci żyjących współcześnie zachowało się zadziwiająco mało konkretnych nazwisk. Wincenty Skoneczny i Ignacy Rutkowski zostali uwiecznieni na tablicach, będących symboliczną powstańczą mogiłą na warszawskich Powązkach. Wojciech Baka na Moskala wyruszył zabierając z domu własnego rumaka. Wszyscy trzej spoczywają na nowym cmentarzu w Mszczonowie. Henrykowi Pruskiemu nie dane było spocząć w rodzinnej ziemi. Dwudziestosześcioletni bohater zmarł na zesłaniu w Irkucku. Jego epitafium znajduje się w kościele farnym w Mszczonowie.

Powstanie styczniowe było największym polskim zrywem narodowowyzwoleńczym. W jego trakcie stoczono ok. 1200 bitew i potyczek. Polacy, przymuszeni olbrzymią dysproporcją sił, w starciach z wojskami rosyjskimi stosowali główne taktykę wojny partyzanckiej. Trudno dokładnie oszacować straty powstańcze. Kilkadziesiąt tysięcy jego bohaterskich uczestników

Treść epitafium, poświęconego księdzu proboszczowi Władysławowi Polkowskiemu, jakie umieszczone zostało z kościele farnym w Mszczonowie

ZMARŁEMU W IRKUCKU

Ś.P.

KSIĘDZU PROBOSZCZOWI

WŁADYSŁAWOWI POLKOWSKIEMU

(1820-1872)

POWSTAŃCZEMU NACZELNIKOWI MIASTA MSZCZONOWA

ZESŁANEMU PRZEZ WŁADZE CARSKIE

W 1864 ROKU NA SYBERIĘ

ZA DZIAŁALNOŚĆ NARODOWOWYZWOLEŃCZĄ

W 150-TĄ ROCZNICĘ WYBUCHU POWSTANIA STYCZNIOWEGO

TABLICĘ TĘ POŚWIĘCAJĄ MIESZKAŃCY MSZCZONOWA.

SPOCZYWAJ W POKOJU BOHATERSKI KAPŁANIE

CZEŚĆ TWEJ PAMIĘCI

STYCZEŃ 2013 ROKU.

zostało zabitych w walkach, blisko tysiąc straconych w niewoli, około trzydzieści osiem tysięcy skazanych na katorgę lub zesłanych na Syberię. Niepowetowaną szkodą dla narodowej substancji, była też utrata około dziesięciu tysięcy patriotów, których popowstaniowe represje zmusiły do szukania ratunku na emigracji.

Bunt podniesiony przeciwko władzy cara poskutkował zniesieniem w roku 1867 autonomii Królestwa Polskiego. W latach 1869–1870 setkom miast wspierających powstanie odebrano prawa miejskie, doprowadzając je tym samym do upadku (w naszej najbliższej okolicy taki los spotkał Wiskitki i Bolimów). W 1886 roku zlikwidowano Bank Polski. Skonfiskowano około 1600 majątków ziemskich (tzw. szlachta wysadzona z siodła) i rozpoczęto intensywną rusyfikację ziem polskich. Nagradzano natomiast Polaków, którzy walczyli przeciwko swym rodakom, służąc w armii carskiej. Nadawano im ziemie. W pobliżu Mszczonowa gospodarstwa dla tak uhonorowanych wyznaczono na terenach, na których powstała wieś o nazwie Wola Carska (Cesarska). Miejscowość tę po roku 1918 przemianowano na Wolę Polską.

Po klęsce powstańczej Polacy pogrążyli się w żałobie narodowej. Pozostali przy życiu patrioci otaczali czcią powstańcze mogiły oraz przekazywali młodszym pokoleniom wspomnienia o miejscach straceń, w których rosyjscy oprawcy w okrutny sposób pozbawiali życia tych, co w 1863 roku chwytając za broń odważyli się być wolnymi, choćby przez chwilę. Wiadomo, że w okolicy Mszczonowa powstańców wieszano na drzewach parku majątku w Gnojnie. Jednak krew przelana za Ojczyznę zawsze przynosi owocny plon. Bohaterstwo powstańców zostało owiane legendami. Stało się symbolem walki o wymarzoną wolność. Ostatecznie poskutkowało wzmocnieniem Narodowego Ducha i wychowaniem pokolenia, które w roku 1918 skutecznie upomniało się o Niepodległość dla swego Kraju.

Na podstawie:
-„Mszczonów – dzieje miasta 1245-1989” - dr Jana Józefeckiego,
-„Powstanie styczniowe” - Stefana Kiniewicza,
-„Powstanie styczniowe. Materiały i dokumenty. Ruch rewolucyjny 1861 w Królestwie Polskim. Manifestacje na prowincji” – zbiór dokumentów,
-„Mszczonów i okolice w powstaniu styczniowym” - Bogdana Woźniaka,
-„Powstanie styczniowe 1863-1864 na terenie Puszczy Mariańskiej i okolic” – Macieja Kucharskiego,
- „W cieniu powstańczych nocy” Marianny Zawadzkiej.
-danych z Wikipedii
oraz opracowań dotyczących lokalnych dziejów, opublikowanych na portalach internetowych gmin: Bolimów, Skierniewice, Rawa Mazowiecka i Puszcza Mariańska

oprac. Piotr Dymecki

Powstanie Styczniowe

Historia braci Wilskich - bohaterowie powstania roku 1863

Zgłębiając historię Powstania Styczniowego na terenach Ziemi Mszczonowskiej nie sposób pominąć wątku braci Wilskich - Józefa i Pawła - synów Pawła Wilskiego, właściciela majątku w Piekarach. Jak wynika z relacji ich współcześnie żyjącego krewnego Wojciecha Wilskiego - nadesłanej mailowo do Redakcji Merkuriusza Mszczonowskiego - Józef został uczestnikiem zrywu narodowowyzwoleńczego 1863 roku będąc na praktyce w gospodarstwie Warpęsy w powiecie grójeckim. Uczestniczył w powstaniu walcząc w oddziale gen. Józefa Śmiechowskiego, stworzonym w lasach Woli Prażmowskiej. Jako kawalerzysta służył też pod komendą pułkownika Juliana Bajera. Po przegranej bitwie pod Igołomią (21 marca 1863 r.) przekroczył wraz z innymi ocalałymi granicę austriacką pod Czernichowem. Następnie internowano go w Czechach (na terenie monarchii austro-węgierskiej). Później trafił do Szwajcarii.

Po ogłoszeniu przez carat amnestii w 1867 roku zdecydował się powrócić w rodzinne strony. Jego droga wiodła przez Kraków. Po przekroczeniu granicy Królestwa Polskiego dostał żandarma rosyjskiego jako konwojenta. Ten towarzyszył mu aż do urzędu naczelnika w Błoniu. Józef Wilski przez trzy lata pozostawał pod baczną obserwacją carskiej policji. Ciekawostką – jak streszcza dzieje przodka Wojciech Wilski - jest to, iż urzędnikiem carskim do którego zaprowadzono go po przybyciu do Błonia był inny powstaniec – podkomendny

samego generała Langiewicza. Józef po śmierci ojca (którego grób znajduje się na starym cmentarzu w Mszczonowie) został właścicielem Józefpolu z folwarkami Świnice i Czekaj.

Brat Józefa Wilskiego - Paweł Wilski uczestniczył w Powstaniu Styczniowym w partii Ignacego Drewnowskiego. Sztab tego oddziału przez dłuższy czas znajdował się w Turowej Woli - w majątku będącym własnością Józefa Popławskiego. Sam właściciel w tamtym czasie tam ponoć jednak nie przebywał, gdyż należał do stronnictwa białych i bardziej wspierał reprezentowany przez margrabiego Aleksandra Wielopolskiego ugodowy kierunek wobec zaborców.

Zdjęcie załączone do powyższej relacji przedstawia Józefa Wilskiego. Naszej Redakcji przekazał je oczywiście przodek bohaterskiego powstańca – pan Wojciech Wilski.

PD

SP Mszczonów

Mszczonowskie SKO z nagrodą

Od ponad 85 lat w placówkach edukacyjnych w całej Polsce powstają SKO, czyli Szkolne Kasy Oszczędności. W ten sposób program edukacji finansowej najmłodszych prowadzi PKO Bank Polski, który zachęca uczniów „podstawówek" do oszczędzania, ale także do zdobywania wiedzy o pieniądzach, przedsiębiorczości czy bankowości. Opiekunkami SKO działającego w Szkole Podstawowej im. Jana Adama Maklakiewicza w Mszczonowie są nauczycielki – Barbara Oracz i Małgorzata Malowaniec.

Prowadzone przez nie akcje i zajęcia o tematyce finansowej spotykają się z pozytywnym odbiorem nie tylko wśród społeczności placówki. Świadczą o tym liczne wyróżnienia, które otrzymuje mszczonowskie SKO oraz jego opiekunki. Ostatnią z nich była nagroda publiczności w konkursie na najlepszą, elektroniczną kronikę, podsumowującą cały rok szkolny działalności Kasy.

Do ścisłego, krajowego finału zakwalifikowało się dziesięć najlepszych prac, nadesłanych z placówek z całej Polski. Wśród nich znalazła się kronika mszczonowskiego SKO, która zdobyła najwięcej głosów internautów.

Symboliczny czek na 10 tys. zł. które było nagrodą w plebiscycie użytkowników sieci, szkole przekazali dyrektor Banku PKO BP w Mszczonowie Paweł Beym oraz opiekun lokalnego SKO z ramienia placówki finansowej Wioletta Wojdalska. Wygraną odebrały wspólnie dyrektor SP Mszczonów Anna Rusinowska oraz prowadzące SKO Barbara Oracz i Małgorzata Malowaniec.

Nauczycielki, specjalizujące się w przekazywaniu finansowej wiedzy najmłodszym, spotkała także dodatkowa niespodzianka. Obydwie zostały uhonorowane indywidualnymi, złotymi odznakami, które są przyznawane przez Bank PKO BP pedagogom szczególnie zasłużonym na polu krzewienia wiedzy o pieniądzach i oszczędzaniu.

Dagmara Bednarek, GCI

Oddział Przedszkolny w Bobrowcach

Dzień Babci i Dzień Dziadka

21 i 22 stycznia to dni inne niż wszystkie. Właśnie wtedy swoje święto mają babcie i dziadkowie, osoby tak ważne osoby dla każdego, a w szczególności dla wnuków.

21 stycznia 2021 r. był również wyjątkowym dniem dla naszych maluchów. Dzieci z Oddziału Przedszkolnego w Bobrowcach zaczęły go od przygotowania laurek dla swoich dziadków. Każdy starał się wykonać swoją prace bardzo starannie i wkładał w nią całe swoje serce.

Następnie dzieci wykonały piosenki i wierszyki dla swoich dziadków. Niestety, w tym roku nie mogliśmy zaprosić ich do naszego przedszkola. Cały występ został nagrany przez wychowawczynie i przesłany do rodziców, aby to oni w miarę możliwości mogli udostępnić go dziadkom. Mamy nadzieje, że w trakcie oglądania występów przedszkolaków na ich twarzach pojawił się uśmiech, i że za rok będziemy mogli zaprosić ich do siebie, aby wspólnie świętować ich dzień.

Ewelina Olesińska

SP Osuchów

Nudna matematyka? Nie w osuchowskiej szkole!

W piątek, 8 stycznia, w Szkole Podstawowej im. Ks. Kan. Mariana Lipskiego w Osuchowie odbyło się uroczyste podsumowanie projektu „Matematyka – bez niej ani rusz!". Zrealizowano go dzięki grantowi uzyskanemu w ramach VII edycji Programu mPotęga, finansowanego przez Fundację mBanku. Działania związane z „Królową nauk" trwały od 7 września do 23 grudnia i pokazały uczniom klas 4-6, że zdolności matematyczne naprawdę mają praktyczne zastosowanie, więc ich zdobycie po prostu przydaje się w życiu.

Jak zainteresować dzieci i młodzież liczeniem? Grube opracowanie o tym mogłaby napisać pedagog z osuchowskiej szkoły, Ewa Termena, która od lat zachęca uczniów do nauki swojego przedmiotu poprzez inspirujące i nietypowe wyprawy do „świata cyfr". Tym razem, jako koordynator projektu, także pokazała swoim podopiecznym, że matematyka wcale nie musi być nudna!

Podczas pierwszych zajęć ich uczestnicy bawili się w „liczbowego Sherlocka Holmesa" i rozszyfrowywali numery z Powszechnego Elektronicznego Systemu Ewidencji Ludności. Warsztaty nosiły nazwę „Co mówi nam numer PESEL?" i właśnie tego dowiedzieli się uczniowie. Okazało się, że można z niego odczytać datę urodzenia, wiek i płeć przypisanej osoby. Zajęcia, wypełnione praktycznymi zadaniami i pytaniami prowadzącej Ewy Termeny, zakończyło wręczenie pamiątkowych certyfikatów.

Czy „Matematyka jest wszędzie"? - zastanawiali się młodzi adepci w kolejnej części projektu. Podczas tych warsztatów przyglądali się liczbom na wielu płaszczyznach, poznając ich historię, związki ze światem i sztuką a także powiedzenia, w których występują. Powiązanie matematyki i plastyki uczestnicy mogli zresztą sprawdzić praktycznie, wykonując prace, które miały pokazywać osobowość cyfr. W ten sposób, w wyobraźni dzieci, stały się one zwierzętami, roślinami czy też fantastycznymi postaciami.

Kolejny poziom liczbowego wtajemniczenia uczniowie osiągnęli dowiadując się „Jak zrobić grę matematyczną w Scratch'u?". Większą część zajęć przeprowadzono w szkolnej pracowni komputerowej. Jedynie klasy czwarte odbywały warsztaty online, na platformie Classroom, z powodu wprowadzonych ograniczeń.

O tym, że matematyka przydaje się w kuchni nie trzeba chyba nikogo przekonywać. Przeświadczenie takie zyskali także uczniowie osuchowskiej placówki podczas kolejnych warsztatów, prowadzonych już w całości w przestrzeni wirtualnej. Ewa Termena udowodniła swoim podopiecznym, że liczby są nieocenionym wsparciem wszystkich, którzy przygotowują posiłki. Przydają się one nie tylko w trakcie gotowania, ale także jeszcze przed – w trakcie zakupów, gdy trzeba nie tylko obliczyć ilość potrzebnych produktów, ale także ich łączną wartość. Czego jeszcze dowiedzieli się uczniowie nim, jak podczas każdych warsztatów, uzyskali pamiątkowy certyfikat? Dowiedzieli się m.in., jak korzystać z przepisów, odmierzać produkty a także przeliczać jednostki wagi na objętość.

Prowadząca Ewa Termena zadbała, by umiejętności i wiedzę można było wykorzystać w praktyce. Uczniowie poznali więc kilka przepisów (na pierniczki, pizzę i gofry) i przeliczali, ile składników będą potrzebować na przygotowanie połowy porcji, a ile, by ich otrzymać 1,5 lub więcej. Młodzi wykonywali także testy, które pokazały im, jaka wagę ma np. szklanka (250 ml) mąki lub łyżka cukru. Uczestnicy zajęć dowiedzieli się również, czym jest carving oraz jakie znaczenie w kuchni mają procenty. Warsztaty zakończyły się nauką wiersza, który utrwalił pojęcia „brutto", „netto" oraz „tara".

Powiązanie matematyki i sztuki uczniowie osuchowskiej szkoły mogli sprawdzić w praktyce także biorąc udział w konkursie plastycznym, wykonując pracę na jeden z zaproponowanych tematów:

1. Matematyczne miasto
2. Matematyka w sztuce
3. Matematyka królową nauk

Oprócz tego dzieci mogły także przystąpić do konkursu literackiego na opowiadanie lub wiersz o tematyce matematycznej, który realizowałby jeden z poniższych tematów:

1. Kłótnia liczb

2. Tabliczka mnożenia
3. W świecie ułamków

Wyniki konkursów:
Konkurs plastyczny:
I miejsce (ex aequo): Wiktor Ciesielski, Agata Stańczak
II miejsce (ex aequo): Zuzanna Dębska, Damian Streflik, Weronika Utkowska
III miejsce (ex aequo): Monika Wójcik, Kacper Krajewski
Wyróżnienie: Patrycja Wójcik, Jakub Woźniak
Konkurs literacki:
I miejsce: Mikołaj Podolski
II miejsce: Kinga Chyła
Gra matematyczna w środowisku Scratch:
I miejsce: Zuzanna Dębska
Wyróżnienie: Sofiya Didych
Konkurs matematyczny:
I miejsce: Patrycja Wójcik
II miejsce: Błażej Drzewek
III miejsce: Wiktor Ciesielski
Wyróżnienie: Anita Gnatowska

Podczas podsumowania projektu wręczono główne nagrody w konkursach a także upominki tym, którzy nie zajęli miejsc „na podium". Także wręczone upominki sfinansowano dzięki Fundacji mBank, w ramach realizacji projektu. Uczniowie osuchowskiej szkoły, którzy przystąpili do konkursów mogli więc liczyć na ciekawe nagrody, m.in. gry karciane i planszowe, gadżety elektroniczne czy artykuły plastyczne. Najważniejszą nagrodą była jednak dla nich wiedza, którą zdobyli dzięki udziałowi w projekcie oraz matematyczna pasja, która z pewnością pozostanie z nimi na długo.

Dagmara Bednarek, GCI

Matematyczny sukces ucznia osuchowskiej szkoły

Miło nam poinformować, że uczeń naszej szkoły – Bartosz Jakubiak – zakwalifikował się do etapu wojewódzkiego kuratoryjnego konkursu matematycznego. W szkolnym wzięło udział 8 820 uczniów z całego Mazowsza, do etapu rejonowego zakwalifikowano 492 osób. Na szczeblu rejonowym konkursu matematycznego zmagało się 469 uczniów, do wojewódzkiego zakwalifikowano 155 z nich.

Gratulujemy Bartoszowi i życzymy dalszych sukcesów!

SP Osuchów

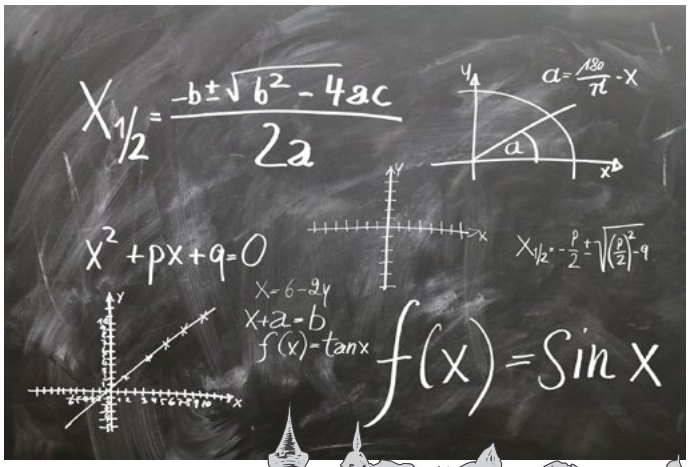

Przedszkolaki z Osuchowa dla Babć i Dziadków

Tak wiele zawdzięczamy naszym babciom i dziadkom, dlatego ich święto uczciliśmy w szczególny sposób! Mimo, że styczeń jest zimowym miesiącem, pełnym chłodnych chwil, są takie dwa dni, jedyne dwa dni w roku, kiedy każdemu robi się cieplej na sercu, bo przecież są to chwile poświęcone naszym kochanym babciom i dziadkom.

W Szkole Podstawowej im. Ks. Kan. Mariana Lipskiego dzieci z oddziału przedszkolnego zaprosiły wszystkie babcie i dziadków na uroczystość z okazji ich święta. Całe przedstawienie zostało nagrane i umieszczone na stronie szkoły, aby dziadkowie mogli bezpiecznie oglądać i podziwiać swoich ukochanych wnuków.

W dniu 26 stycznia w budynku oddziału przedszkolnego wszystkie dzieci pięknie zaprezentowały wcześniej nauczone piosenki i wiersze. Wspólnie odśpiewali „Sto lat" dla babci i dziadka. Wykonały również prezenty - lampiony ze słoiczków oraz laurki. Mamy nadziej, że nagranie z występów dzieci przyniesie seniorom mnóstwa uśmiechu i radości, a prezenty będą dekorowały ich domy.

Jeszcze raz wszystkim babciom i dziadkom życzymy wszystkiego najlepszego – nie tylko w dniu ich święta!!!

A. Piasecka

Miejskie Przedszkole Nr 1

Warsztaty przedszkolaków

W dniu 18 stycznia przedszkolaki z grup ,,Słoneczka" i „Tygryski" uczestniczyły w warsztatach prowadzonych przez panią N. Ogórek pt. ,,Mydełka". Każde dziecko pod przewodnictwem zaproszonego gościa wykonywało własne mydełko, dekorowało je według swojego pomysłu i poznawało sposób tworzenia nowego rodzaju tego środka czystości. Wszystkim spotkanie bardzo się podobało, co było widoczne na twarzach uczestników.

Miejskie Przedszkole Nr 1

NAPRAWA LODÓWEK,
ZAMRAŻAREK,
LAD I SZAF
CHŁODNICZYCH.

TEL. 601 344 139

PROFESJONALNE PRANIE
TAPICEREK MEBLOWYCH,
SAMOCHODOWYCH,
DYWANÓW, WYKŁADZIN.

TEL. 727 605 505

NOWY PRACODAWCA W REGIONIE
W GMINIE MSZCZONÓW

POSZUKUJE OSÓB NA STANOWISKA

TECHNIK INFRASTRUKTURY

STARSZY TECHNIK INFRASTRUKTURY

ZAPEWNIAMY M. IN:

- ZATRUDNIENIE W OPARCIU O UMOWĘ O PRACĘ
- ATRAKCYJNE WYNAGRODZENIE UZALEŻNIONE OD DOŚWIADCZENIA I KOMPETENCJI
- PREMIĘ ROCZNĄ
- PRYWATNĄ OPIEKĘ MEDYCZNĄ
- DOFINANSOWANIE DO KARTY MULTISPORT
- BENEFITY DLA RODZICÓW

PRZYŚLIJ SWOJE CV!
E-MAIL GCI@MSZCZONOW.PL
LUB ZADZWOŃ
46 857 30 71

DO GMINNEGO CENTRUM INFORMACJI
WPŁYNĘŁA NOWA OFERTA PRACY
NA STANOWISKO
ASYSTENT

ZGŁOŚ NA SPRZEDAŻ
DOM MIESZKANIE DZIAŁKĘ
ZADZWOŃ: 608 204 600
nextzone nieruchomości

Sklep spożywczy w pawilonie „Hermes” zaprasza do zakupów

Oferujemy **konkurencyjne ceny** na towary, m.in.:

- ciasta domowe o wybornym smaku
- chleb wypiekany metodą tradycyjną, na zakwasie
- ser biały z mleczarni w Grodzisku Maz.
- śmietana z mleczarni w Grodzisku Maz.
- sery żółte - szeroki wybór
- wędliny z tradycyjnego wędzenia
- mrożonki (ryby, warzywa, zapiekanki, lody)
- garmażerka : pierogi w asortymencie
- mąki, m.in. Szadkowska, Dalachowska
- wyroby cukiernicze firmy Roshen
- świeże warzywa i owoce
- kasze, fasola - na wagę
- produkty vege - szeroki asortyment

SHU MSZCZONÓW

Magazyn z art. do produkcji rolniczej w Mszczonowie,

ul. Grójecka 114,
tel. 46 - 857 1771

oferuje
w konkurencyjnych cenach:

- pasze drobiowe, śruty, kukurydza
- sól kamienną workowaną

WYPRZEDAŻ
MATERIAŁÓW BUDOWLANYCH I STOLARKI

w magazynie SH-U w Mszczonowie
ul. Grójecka 114, **tel. 46 – 857 17 71**

za symboliczną kwotę

Lp.	Nazwa towaru	j.m.	ilość
	(stolarka)		
1.	Ościeżnica „70”	szt.	9
2.	Drzwi balkonowe z szybą (wys.232 x 90cm)	szt.	2

SPRZEDAM:

- Zgrzewarka do worków foliowych
tel. 694 929 537

DO WYDZIERŻAWIENIA:

- lokal na działalność handlową lub usługową, pow. ok. 55 m2, na parterze pawilonu „Hermes”
- pokoje biurowe na II piętrze pawilonu „Hermes”, Mszczonów 606 389 428.

ZATRUDNIĘ:

-Sprzedawcę do sklepu w Bobrowcach
tel. 602 521 019
- Sprzedawcę do sklepu w Piekarach
tel. 668 893 490

REKLAMUJ SIĘ W „MERKURIUSZU MSZCZONOWSKIM”

CENNIK OGŁOSZEŃ

1 strona	**400 zł**
1/2 strony	**200 zł**
1/4 strony	**100 zł**
1/8 strony	**50 zł**
1/16 strony	**25 zł**
Umieszczenie wkładki reklamowej	**307,50 zł**

UWAGI OGÓLNE

1. „Merkuriusz Mszczonowski” jest miesięcznikiem.
2. Jednorazowy nakład „Merkuriusza Mszczonowskiego” wynosi 2300 egzemplarzy.
3. Podana cena jednostkowa ogłoszenia jest wartością brutto i obejmuje jednorazowe pojawienie się ogłoszenia w „Merkuriuszu Mszczonowskim”.
4. Bezpłatny biuletyn „Merkuriusz Mszczonowski” jest dystrybuowany na terenie miasta i gminy Mszczonów.
5. W przypadku wkładki reklamowej osoba korzystająca z tej usługi jest zobowiązana dostarczyć do Redakcji materiały reklamowe w ilości 2300 szt.

Reklamy i ogłoszenia są zamieszczane w „Merkuriuszu Mszczonowskim” po akceptacji Redakcji. Ma ona prawo odmowy publikacji materiałów nieodpowiadających profilowi pisma.

Zainteresowani zamieszczeniem reklamy lub ogłoszenia proszeni są o kontakt z **Gminnym Centrum Informacji w Mszczonowie**
ul. Żyrardowska 4
pod nr tel. **46 857 30 71**
bądź adresem mailowym:
gci@mszczonow.pl lub
dagmara.bednarek@gci.mszczonow.pl.

REDAKCJA „MERKURIUSZA MSZCZONOWSKIEGO”

ADRES REDAKCJI: Gminne Centrum Informacji w Mszczonowie, ul. Żyrardowska 4, 96-320 Mszczonów,
tel. **46 857 30 71**, tel./fax: **46 857 11 99**,
e-mail: **gci@mszczonów.pl**, **dagmara.bednarek@gci.mszczonow.pl**

REDAGUJE ZESPÓŁ
WYDAWCA: **Gminne Centrum Informacji**
DRUK: Fundacja „Źródło Życia” Budy Zasłona, ul. Źródlana 1, 96-320 Mszczonów